

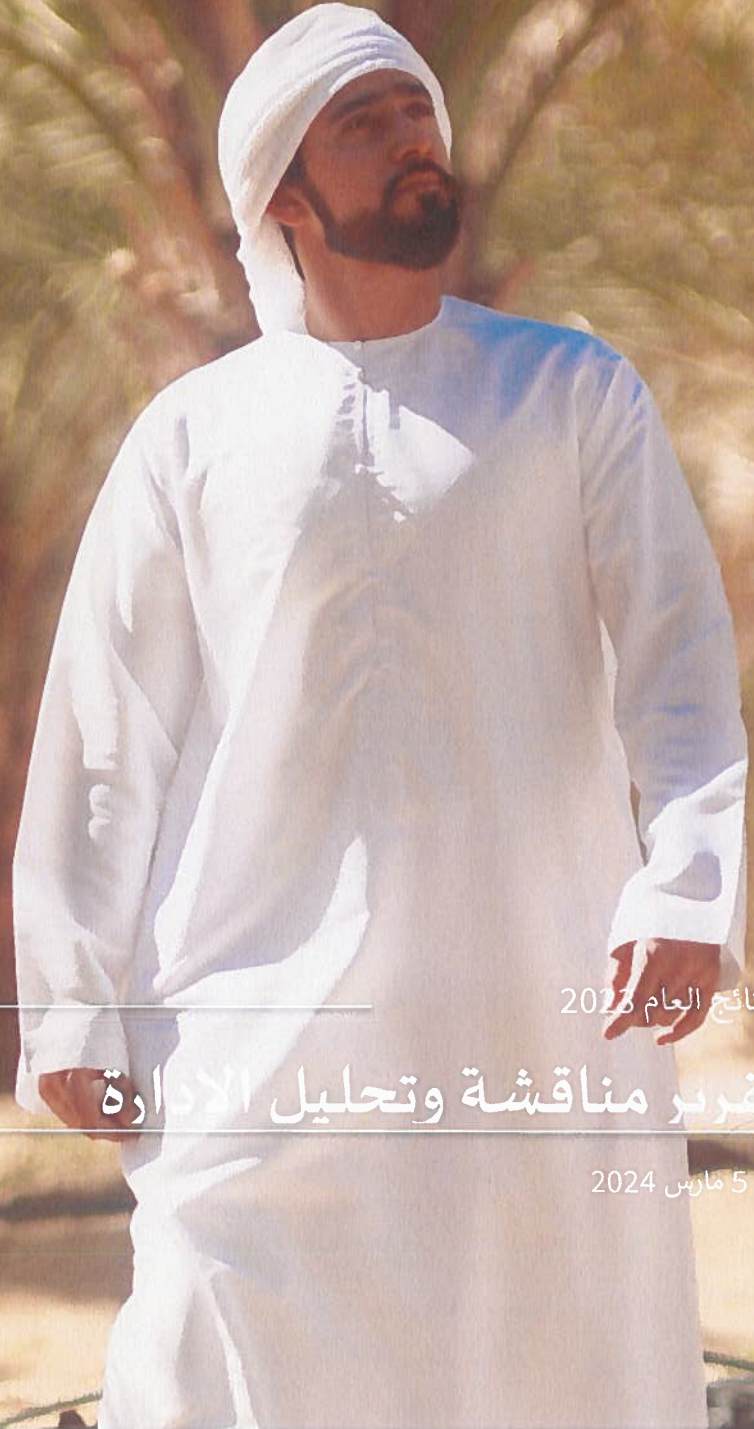

أغذية
agthia

For The Better • من أجل الأفضل



نتائج العام 2023

تقرير مناقشة وتحليل الإدارة

5 مارس 2024

2023 عام آخر من النمو القوي والمربح، متجاوزاً النطاقات الإرشادية مجلس الإدارة يوافق على زيادة الأرباح السنوية بنسبة 12% وأسهم منحة بنسبة 5%

- ارتفاع صافي إيرادات المجموعة +12.1% على أساس سنوي (تجاوز نطاق الإرشادات السنوية للعام بأكمله الذي يتراوح بين 10-12%)، +20.7% باستثناء تأثير انخفاض قيمة الجنيه المصري. ارتفاع الإيرادات على أساس المقارنة بالمثل¹ +5.7% على أساس سنوي، +13.8% باستثناء تأثير انخفاض قيمة الجنيه المصري
- ارتفاع هامش الأرباح قبل الفوائد والضرائب والإهلاك والإطفاء للمجموعة +113 نقطة أساس على أساس سنوي (تجاوز نطاق الإرشادات الذي يتراوح بين 40-60 نقطة أساس) مدعوماً بتوسيع الهامش في الوجبات الخفيفة والمياه والأغذية
- ارتفاع صافي أرباح المجموعة الأساسية بنسبة +25.5% على أساس سنوي؛ تسجيل الهامش نسبة 7.5% (+80 نقطة أساس، متجاوزاً نطاق الإرشادات الذي يتراوح بين 30-50 نقطة أساس)
- ارتفاع صافي أرباح المجموعة المعلنة¹ +9.9% على أساس سنوي؛ تسجيل الهامش مستوى 6.6%
- زيادة الأرباح السنوية للعام بأكمله بنسبة +12% لتصل إلى 18.5 فلماً للسهم الواحد وأسهم منحة إضافية بنسبة 5% للمساهمين الحاليين (تخضع لموافقة الجمعية العامة العادية).

تعلن مجموعة أغذية ش.م.ع (AGTHIA:UH) اليوم عن نتائجها للسنة المالية المنتهية في 31 ديسمبر 2023.
المؤشرات المالية

الإيرادات

ارتفع صافي إيرادات المجموعة بنسبة 12.1% على أساس سنوي ليصل إلى 4.56 مليار درهم إماراتي (نمو بنسبة 8.1% من الأحجام[#] و4.1% من التسعير)، مدعوماً بالتحول المستمر لمحفظة منتجاتنا نحو قطاعات ذات نمو أعلى في الأسواق الرئيسية المستهدفة. ارتفعت الإيرادات بحسب المقارنة بالمثل LFL، بما في ذلك "أبو عوف" في الفترة المماثلة السابقة، بنسبة 5.7% على أساس سنوي.

تسارع نمو الإيرادات بنسبة 15.4% في الربع الرابع على أساس سنوي إلى 1.29 مليار درهم إماراتي، متقدماً على نسبة 12.2% التي تم تحقيقها في الربع الثالث، مع ارتفاع إجمالي الإيرادات في الربع الرابع بنسبة 11.8% على أساس سنوي.

الشكل 1: الإيرادات المعلنة وبحسب المقارنة بالمثل حسب القطاع - السنة المنتهية في ديسمبر 2023

الإيرادات مليون درهم	العام 2023	العام 2022	نسبة التغير على أساس سنوي %
الوجبات الخفيفة			
الإيرادات الكلية	1,300.1	942.4	+38.0%
الإيرادات LFL*	1,300.1	1,189.1	+9.3%
البروتين والأغذية المجمدة			
الإيرادات الكلية	1,026.2	1,150.9	-10.8%
الإيرادات LFL	1,026.2	1,150.9	-10.8%
المياه والأغذية			
الإيرادات الكلية	1,007.7	950.8	+6.0%
الإيرادات LFL	1,007.7	950.8	+6.0%
مجموع قسم المستهلكين			
الإيرادات الكلية	3,334.0	3,044.1	+9.5%
الإيرادات LFL*	3,334.0	3,290.8	+1.3%
الأعمال الزراعية			
الإيرادات الكلية	1,227.2	1,023.3	+19.9%
الإيرادات LFL	1,227.2	1,023.3	+19.9%
المجموع الكامل			

¹ صافي الربح الأساسي (بما في ذلك حقوق الأقلية) يستنتج تأثير مبلغ 42.6 مليون درهم إماراتي تعديل فني لمرة واحدة للالتزام الضريبي المؤجل على الشهرة التاريخية والأصول غير الملموسة للامتثال لتفسير المعايير الدولية لإعداد التقارير المالية (معياري المحاسبة الدولي 12) بسبب سن قانون ضريبة الشركات الإماراتي الجديد. ولم يكن لهذا أي تأثير على أداء الأعمال الأساسي.

منهم أبو عوف؛ *شمل إيرادات المثل بالمثل (LFL) لأبو عوف (تم الاستحواذ عليها في الربع الرابع من عام 2022) في الفترة المماثلة السابقة

الإيرادات الكلية	4,561.2	4,067.4	+12.1%
الإيرادات LFL*	4,561.2	4,314.1	+5.7%

الشكل 2: نمو الإيرادات والإيرادات على أساس المقارنة بالمثل، معدلة لتأثير انخفاض قيمة الجنيه المصري.

يوضح هذا الشكل نمو الإيرادات والإيرادات على أساس المقارنة بالمثل لعام 2023، بعد تعديلها للتأثير السلبي لانخفاض قيمة العملة في مصر (-346.4 مليون درهم إماراتي).

نمو الإيرادات (العام 2023 على أساس سنوي، معدلة لانخفاض قيمة الجنيه)	البروتين والأغذية المجمدة	مجموع قسم المستهلكين	المجموع الكامل
نمو الإيرادات الكلية (%)	+19.3%	+20.9%	+20.7%
نمو الإيرادات على أساس المقارنة بالمثل (%)	+19.3%	+11.8%*	+13.8%*

*تشمل الإيرادات بحسب المقارنة بالمثل "أبو عوف" (تم الاستحواذ عليها في الربع الرابع من عام 2022) في الفترة المماثلة السابقة

- **الوجبات الخفيفة:** نمو قوي في الإيرادات عبر محافظة الوجبات الخفيفة لدينا (+38.0% على أساس سنوي، +23.3% نمو في الربع الرابع). وكان ذلك مدفوعاً بالابتكارات المهمة في التمور عبر نطاقات القيمة المتوسطة والعالية، والتوسع في أصناف التمور، والنمو الملحوظ في القيمة عبر قنوات البيع بالتجزئة في دولة الإمارات وعلى المستوى الدولي (مثل الهند واندونيسيا وماليزيا والبرازيل).

إلى جانب التمور، بلغت مساهمة الإيرادات للسنة المالية 2023 من شركتي "بي إم بي" و"أبو عوف" مجتمعين 546.4 مليون درهم إماراتي، حيث شهدت الأخيرة نمواً أكبر في الأسواق الأساسية، واستمرت زيادة الأحجام والقيمة في القهوة ذات العلامات التجارية المتميزة في "أبو عوف" في مصر مما أدى إلى زيادة بنسبة 72٪. في إيرادات السنة المالية 2023 بالعملة المحلية (+7.0% زيادة بالدرهم الإماراتي).

- **المياه والأغذية:** نمو متوسط من خاتمة واحدة في الإيرادات طوال العام بأكمله (+4.2% في الربع الرابع على أساس سنوي) مدفوعاً بالتميز والابتكار، مثل العين بلس (المياه المدعمة بالزنك)، والعيون الزجاجية الفاخرة، وعبوة 100% من rPET (المصنوعة من البلاستيك المعاد تدويره بعد الاستهلاك وقابلة لإعادة التدوير بشكل لا نهائي). ارتفعت إيرادات دولة الإمارات (باستثناء منتجات الألبان) بنسبة 3.1% على أساس سنوي، مع احتفاظ مياه العين المعبأة بمكانتها الرائدة في السوق. ارتفعت إيرادات الشركات الدولية بنسبة 18.3% على أساس سنوي، مع أداء ملحوظ من المملكة العربية السعودية (الإيرادات +17.0%)، دولة الكويت (+25.0%)، وجمهورية تركيا (+33.1%). وباستثناء التأثير السلبي الناتج عن منتجات الألبان، كان من الممكن أن يصل إجمالي نمو إيرادات القطاع إلى 6.7% للسنة المالية 2023 و4.4% في الربع الرابع.

- **البروتين والأغذية المجمدة:** على الرغم من انخفاض الإيرادات المسجلة عبر قطاع البروتين والأغذية المجمدة لدينا بنسبة 10.8% على أساس سنوي، إلا أن ذلك كان في المقام الأول نتيجة لتحديات أسعار العملة في مصر، مع نمو الإيرادات بنسبة 19.3% طوال العام بأكمله باستثناء تأثير تخفيض قيمة العملة. نمت إيرادات الربع الرابع باستثناء تأثير العملة بنسبة +18.7% على أساس سنوي، مما يعكس قدرتنا على إدارة الأسعار وتحسين التكاليف، مع الحفاظ على مكانتنا الرائدة في السوق. في الأردن، شهدنا زيادة في القدرة التنافسية وبعض الضغوط الاستهلاكية التي كان لها تأثير سلبي على أعمالنا خلال الربع الرابع.

كما سجلت عمليات التصدير انخفاضاً في حجم النمو عبر قنوات مطاعم الخدمة السريعة والتموين في المملكة العربية السعودية، مما يعكس التأثير المستمر لزيادة توطين الإنتاج. سيؤدي الانتهاء من منشأة البروتين الجديدة في مدينة جدة في الربع الثاني من عام 2024 إلى توفير قدرة إنتاجية محلية باقتصاديات مواتية نسبياً وترسيخ مكانة "أغذية" كمنتج محلي للبروتين في السوق السعودية.

- **الأعمال الزراعية:** نمو الإيرادات بنسبة 19.9% على أساس سنوي (+34.1% في الربع الرابع) كان مدفوعاً إلى حد كبير بالأحجام، مدفوعاً بزيادة حجم تداول القمح، مع زيادة حصة الدقيق (إيرادات الربع الرابع +42.9% على أساس سنوي) مدعومة بنسبة متزايدة من المنتجات المتميزة والمتخصصة. ويعكس النمو القوي في حجم الأعلاف (إيرادات الربع الرابع +24.6% على أساس سنوي) التنفيذ الجيد في السوق المفتوحة والمشاركة في برنامج الأعلاف المركبة التابع لهيئة أبوظبي للزراعة والسلامة الغذائية (ADAFSA) وتطوير المنتجات الجديدة ذات الصلة. تستمر مبيعات الأعلاف من خلال تطبيق Agrivita في الأداء الجيد، مما يوفر للمستخدمين النهائيين راحة إضافية ويزيد من قدرتنا التنافسية.

الأرباح قبل الفوائد والضرائب والاستهلاك والإطفاء (EBITDA)
 نمو قوي في ربحية قطاع الوجبات الخفيفة والمياه والأغذية والأعمال الزراعية، جنباً إلى جنب مع تركيزنا المستمر على حماية الأرباح في مصر وتوليد الكفاءة على مستوى المجموعة. وتجاوز نمو الأرباح قبل الفوائد والضرائب والاستهلاك والإطفاء على الإيرادات، حيث ارتفع بنسبة +21.2% على أساس سنوي إلى 689.3 مليون درهم إماراتي. وارتفع نمو الأرباح قبل الفوائد والضرائب والاستهلاك والإطفاء، بما في ذلك "أبو عوف" في الفترة المماثلة السابقة، +10.0% على أساس سنوي.

ارتفع هامش الأرباح قبل الفوائد والضرائب والاستهلاك والإطفاء للمجموعة بمقدار 113 نقطة أساس على أساس سنوي ليصل إلى 15.1%، مع ارتفاع هامش الأرباح قبل الفوائد والضرائب والاستهلاك والإطفاء على أساس المقارنة بالمثل +59 نقطة أساس على أساس سنوي.

الشكل 3: الأرباح قبل الفوائد والضرائب والاستهلاك والإطفاء (EBITDA) المفصّل عنه والهامش حسب القطاع، السنة المنتهية في ديسمبر 2023

EBITDA مليون درهم	العام 2023	العام 2022	نسبة التغير على أساس سنوي %
الوجبات الخفيفة			
EBITDA	288.6	178.2	+62.0%
هامش EBITDA	22.2%	18.9%	+329 نقطة أساس
البروتين والأغذية المجمدة			
EBITDA	146.2	178.5	-18.1%
هامش EBITDA	14.3%	15.5%	-127 نقطة أساس
المياه والأغذية			
EBITDA	177.7	146.0	+21.8%
هامش EBITDA	17.6%	15.4%	+229 نقطة أساس
مجموع قسم المستهلكين			
EBITDA	612.5	502.7	+21.8%
هامش EBITDA	18.4%	16.5%	+186 نقطة أساس
المنتجات الزراعية			
EBITDA	200.5	167.4	+19.8%
هامش EBITDA	16.3%	16.4%	-2 نقطة أساس
المجموع الكامل			
EBITDA	689.3	568.8	+21.2%
هامش EBITDA	15.1%	14.0%	+113 نقطة أساس

الشكل 4: إجمالي نمو الأرباح قبل الفوائد والضرائب والاستهلاك والإطفاء (EBITDA)، المعدلة لتأثير انخفاض قيمة الجنيه المصري

يوضح الشكل 4 أدناه نمو الأرباح قبل الفوائد والضرائب والاستهلاك والإطفاء (EBITDA) ونمو الأرباح قبل الفوائد والضرائب والاستهلاك والإطفاء على أساس المقارنة بالمثل للسنة 2023، بعد تعديلها للتأثير السلبي لانخفاض قيمة العملة في مصر (-53 مليون درهم إماراتي).

نمو EBITDA (العام 2023 على أساس سنوي، معدلة لانخفاض قيمة الجنيه)	البروتين والأغذية المجمدة	مجموع قسم المستهلكين	المجموع الكامل
نمو EBITDA الكلي (%)	+11.6%	+32.4%	+30.5%
نمو EBITDA على أساس المقارنة بالمثل (%)	+11.6%	+18.8%*	+18.5%*

* تشمل الأرباح قبل الفوائد والضرائب والاستهلاك والإطفاء بحسب المقارنة بالمثل "أبو عوف" (التي تم الاستحواذ عليها في الربع الرابع من عام 2022) في الفترة المماثلة السابقة

Agthia Group PJSC

P.O.Box 37725, 17th Floor, Al Reem Island, Abu Dhabi, UAE. • T +971 2 5960600. • F +971 2 6726070 • www.agthia.com

- **الوجبات الخفيفة:** نمو الأرباح قبل الفوائد والضرائب والاستهلاك والإطفاء بنسبة +62.0% (+47.2% في الربع الرابع) يعكس الأسعار الإيجابية وتأثيرات المزيج في كل من أسواق التمور المحلية والدولية، والنمو المتسارع لمنتج قهوة "أبو عوف" الفاخرة الرائدة في السوق، وزيادة في الربحية من "بي إم بي" بعد إعادة الهيكلة التشغيلية في السعودية. ارتفعت الأرباح قبل الفوائد والضرائب والاستهلاك والإطفاء بحسب المقارنة بالمثل، بما في ذلك "أبو عوف" في الفترة المماثلة السابقة، بنسبة +22.4% على أساس سنوي، مع توسع هامش الأرباح قبل الفوائد والضرائب والاستهلاك والإطفاء +237 نقطة أساس على أساس سنوي.
- **البروتين والأغذية المجمدة:** أدى الجمع بين تحسين القنوات وتحسين الإنتاجية والإدارة المنضبطة للتكاليف إلى نمو الأرباح قبل الفوائد والضرائب والاستهلاك والإطفاء (باستثناء تأثير انخفاض قيمة العملة) بنسبة +11.6% على أساس سنوي، على الرغم من بيئة التكلفة التضخمية في مصر والتحديات الخارجية التي تؤثر على المملكة الأردنية الهاشمية.
- **انخفاض هامش الأرباح قبل الفوائد والضرائب والاستهلاك والإطفاء بمقدار -127 نقطة أساس طوال العام على أساس سنوي، ويرجع ذلك إلى حد كبير إلى انخفاض الإيرادات في الأردن خلال الربع الرابع، فضلاً عن استمرار تحديات عملة الجنيه المصري.**
- **المياه والأغذية:** أدى النمو الإيجابي في الأحجام، ورغبة العملاء تجاه المنتجات المتميزة ذات هامش الربح المرتفع، وزيادة كفاءة التكلفة في الإمارات العربية المتحدة والمملكة العربية السعودية، وبيئة السلع الأكثر اعتدالاً، إلى نمو الأرباح قبل الفوائد والضرائب والاستهلاك والإطفاء بنسبة +21.8% على أساس سنوي (الأرباح قبل الفوائد والضرائب والاستهلاك والإطفاء في الربع الرابع +8.9%)، وهامش الأرباح قبل الفوائد والضرائب والاستهلاك والإطفاء +229 نقطة أساس (+76 نقطة أساس في الربع الرابع). جاء الأداء الملحوظ من المياه المعبأة في دولة الإمارات (قبل الفوائد والضرائب والاستهلاك والإطفاء +15.8% على أساس سنوي)، وخدمة التوصيل للمنازل والمكاتب (+14.4%)، والمملكة العربية السعودية (أكثر من 100% بعد إعادة ضبط التكلفة في العام الماضي)، وسلطنة عمان (+51.9%).
- **الأعمال الزراعية:** نمو الأرباح قبل الفوائد والضرائب والاستهلاك والإطفاء بنسبة +19.8% على أساس سنوي (+28.9% في الربع الرابع)، مدعوماً بتحسين أحجام الدقيق ومزيجه، وفعالية التكلفة، وبيئة السلع الأكثر ملاءمة.
 - **ارتفع صافي أرباح المجموعة الأساسية¹ بنسبة 25.5% على أساس سنوي إلى 342.2 مليون درهم إماراتي، متقدماً على نمو الإيرادات (صافي الربح الأساسي للربع الرابع +51.6% على أساس سنوي)، مما يعكس توسع هامش الأرباح قبل الفوائد والضرائب والاستهلاك والإطفاء. توسع هامش صافي الربح الأساسي بمقدار +80 نقطة أساس (متجاوزاً نطاق الإرشادات البالغ 30-50 نقطة أساس) ليصل إلى 7.5%، مع ارتفاع الهامش الأساسي للربع الرابع +253 نقطة أساس على أساس سنوي إلى 10.6%.**
 - **ارتفع صافي أرباح المجموعة المعلنة¹ بنسبة 9.9% على أساس سنوي إلى 299.6 مليون درهم إماراتي (عملية لمرة واحدة)¹ للعام بأكمله (ارتفاع صافي أرباح الربع الرابع المعلنة بنسبة 4.3% على أساس سنوي)، مع هامش صافي ربح بلغ 6.6%، على الرغم من تحديات سوق العملات الأجنبية وأسعار الفائدة طوال عام 2023 والتعديل الفني لمرة واحدة بقيمة 42.6 مليون درهم إماراتي للالتزام الضريبي المؤجل على الشهرة التاريخية والأصول غير الملموسة (راجع الحاشية السفلية 1 في الصفحة الأولى).**
- **ميزانية عمومية قوية:** لا تزال ميزانيتنا العمومية قوية، حيث تبلغ النقدية وما يعادلها 0.6 مليار درهم إماراتي وسيولة تبلغ 2.5 مليار درهم إماراتي. انخفضت نسبة صافي ديوننا إلى الأرباح قبل الفوائد والضرائب والاستهلاك والإطفاء إلى 1.3 مرة (صافي دين قدره 0.9 مليار درهم إماراتي) من 2.3 مرة في ديسمبر 2022 بعد السداد التراكمي لـ 839 مليون درهم إماراتي من الديون في عام 2023. ديوننا موقومة بالدولار والدرهم الإماراتي، ونحن مستمرون بتحقيق شروط اقتراض مواتية للاستفادة من ميزانيتنا العمومية القوية وشبكة البنوك الرائدة.
- **تجاوز نطاق الإرشادات لعام 2023:** تمكنت مجموعة "أغذية" من تجاوز نطاق الإرشادات للعام المالي 2023، على الرغم من ضعف عملة الجنيه المصري والأوضاع الجيوسياسية الحالية. بلغ نمو الإيرادات 12.1% (يتجاوز نطاق الإرشادات عند 10%-12%)، وارتفاع هامش الأرباح قبل الفوائد والضرائب والاستهلاك والإطفاء +113 نقطة أساس (يتجاوز نطاق الإرشادات البالغ 40-60 نقطة أساس)، وارتفاع هامش صافي الربح الأساسي للمجموعة¹ +80 نقطة أساس (يتجاوز نطاق الإرشادات البالغ 30-50 نقطة أساس).

توزيعات نقدية وأسهم منحة: أوصى مجلس إدارة مجموعة أغذية بتوزيع أرباح نقدية عن العام بأكمله بواقع 18.5 فلساً للسهم الواحد، بالإضافة إلى أسهم منحة تعادل 5% من رأس المال. وبلغ إجمالي الأرباح الموزعة للعام 146.5 مليون درهم، مما يعكس زيادة بنسبة 12% مقارنة بالأرباح السنوية الموزعة في عام 2022. وبعد الحصول على موافقة الجمعية العمومية، ستقوم "أغذية" بتوزيع أرباح نقدية بقيمة 10.25 فلس للسهم الواحد عن النصف الثاني من عام 2023 بما يتماشى مع سياسة توزيع أرباح نصف سنوية للمجموعة، وتوزيع أسهم منحة بنسبة 5%. قامت المجموعة بدفع أرباح نقدية مرحلية بقيمة 8.25 فلس للسهم الواحد (65.31 مليون درهم) لفترة الستة أشهر المنتهية في 30 يونيو 2023.

إرشادات عام 2024: نظل ملتزمين بإصدار النطاقات الإرشادية للعام بأكمله²، حيث تقف إرشاداتنا لعام 2024 عند نمو الإيرادات بين 10% و12%، وتوسيع هامش الأرباح قبل الفوائد والضرائب والإطفاء بمقدار 40-60 نقطة أساس، وتحسن بمقدار 30-50 نقطة أساس في هامش صافي ربح المجموعة الأساسي. كما نعيد التأكيد أيضاً على النطاقات الإرشادية المتوسطة الأجل لعام 2025 التي أعلنها عنها مسبقاً. سيكون تحديثنا المقرر التالي هو النتائج الأولية للربع الأول من عام 2024 في مايو 2024.

توسيع القدرات الداخلية والاستفادة من الكفاءات لحماية مستقبل نمو المجموعة

نواصل إحراز تقدم كبير في توسيع قدراتنا وقيادة الكفاءات.

■ الاستفادة من منصتنا المصرية: تعد مصر سوقاً مهماً استراتيجياً لمجموعة "أغذية"، ليس فقط من حيث الطلب الاجتماعي والديمقراطي المناسب على المدى الطويل والطلب الهيكلي على منتجات البروتين والوجبات الخفيفة والقهوة، ولكن بشكل متزايد كمرکز تصنيع للصادرات الإقليمية والدولية الرئيسية والاستفادة من قدرتنا الإنتاجية منخفضة التكلفة في مرافقنا المستثمرة جيداً واتفاقياتنا التجارية المواتية.

لقد قمنا بتعزيز مواردنا التي تركز على التصدير خلال العام، حيث عززت أحجام الخدمات الغذائية الجديدة في كل من الأسواق الإقليمية والدولية نمو إيرادات الصادرات من مصر بنسبة 22% على أساس سنوي. منذ الاستحواذ عليها، قامت "أبو عوف" بتوسيع نطاق البيع بالتجزئة بسرعة إلى 300 متجر، بالإضافة إلى إطلاق عدد من وحدات SKU المبتكرة الجديدة في القنوات الإماراتية والسعودية خلال الربع الرابع.

■ الاستثمار في الابتكار: الابتكار هو شريان الحياة لمجموعة "أغذية" ويلعب دوراً حيوياً في رؤيتنا الاستراتيجية المتمثلة في أن نصبح شركة رائدة في مجال الأغذية والمشروبات في منطقة الشرق الأوسط وشمال أفريقيا وخارجها بحلول عام 2025. وبدعم فريق الابتكار المركزي المخصص لدينا التزام "أغذية" بفعل الأشياء من أجل مستقبل أفضل، بدءاً من المنتجات الجديدة التي تلبى الاحتياجات المتطورة للمستهلكين وحتى تطبيق الابتكار الذي يدعم التزامنا تجاه الأرض.

وكجزء من خطتها الابتكارية المتنامية، أطلقت "أغذية" أول عبوة مياه مصنوعة محلياً بنسبة 100% من البولي إيثيلين تيرفثالات في أبريل، بالإضافة إلى عبوة مياه وظيفية جديدة "العين بس" في مايو 2023، معززة بالزنك والمغنيسيوم لتلبية الطلب المتزايد على المنتجات وأنماط الحياة الصحية. في حفلة الوجبات الخفيفة لدينا، أدى طرح مجموعة جديدة من الهدايا والقيمة المضافة في التمر (على سبيل المثال، التمر المغطاة بالشوكولاتة)، بالإضافة إلى ابتكار المنتجات والتغليف (عبوات الوجبات الخفيفة، وأكياس التمر) إلى دعم النمو الكبير عبر هذه الفئة. أطلقت "بي إم بي" أيضاً خلال عام 2023 مجموعة جديدة للبيع بالتجزئة في مطار دبي الدولي.

كما أطلقنا أيضاً عدداً من المنتجات الجديدة في قطاع الأعمال الزراعية لدينا لدعم مشاركتنا في برنامج الأعلاف المركبة التابع لهيئة أبوظبي للزراعة والسلامة الغذائية (ADAFSA)، بما في ذلك الحبوب الممزوجة الممتازة وأعلاف المجترات أجريفتا 13%.

■ إطلاق "أغذية فننتشرز": خلال عام 2023، أطلقنا "أغذية فننتشرز"، وهو صندوق لرأس المال الاستثماري للشركات مصمم لتوسيع قدرات الابتكار لدى "أغذية" مع استمرارها في دفع النمو المربح في كل من الأسواق الجديدة والحالية. يتم التمويل من مجموعة "أغذية" وشركتها الأم "ADQ"، ويتم إدارته بالتعاون مع شركة "Touchdown Ventures"، تسعى "أغذية فننتشرز" إلى تحديد الفرص الاستثمارية الجذابة في المراحل المبكرة والأساسية ومرحلة النمو في المناطق الجغرافية الحالية والمستهدفة لمجموعة "أغذية".

■ التقدم في أجنحة الاستدامة لدينا: نواصل إحراز تقدم عبر الركائز الأربع لأجنحة الاستدامة لدينا، وخلال عام 2023، قمنا بتخفيض نسبة استخدام المياه لدينا بنسبة 3.7%. بالإضافة إلى ذلك، أصبحت الآن حوالي 96% من عبوات المجموعة قابلة لإعادة التدوير أو إعادة الاستخدام بالكامل. وشملت المبادرات الرئيسية الأخرى خلال العام ما يلي:

² بافتراض أن سعر صرف العملات الأجنبية يبلغ 37 دولاراً أمريكياً/جنيه مصري (تخفيض بقيمة 20%)، وعدم وجود عمليات استحواذ أخرى، ومعدلات فائدة SOFR ل 3 أشهر عند 5.5%، وعدم وجود تدهور كبير في الأوضاع الجيوسياسية

- تطوير سياسة التوريد المسؤولة لدينا، والتي تهدف إلى دمج المشتريات المسؤولة عبر جميع الموردين والمواد الخام لدينا من أجل تعزيز العمليات المستدامة في جميع أنحاء سلسلة القيمة لدينا؛

- المساعدة في الارتقاء بالمجتمعات المحلية من خلال مبادرات المسؤولية المجتمعية واسعة النطاق عبر كل قطاع من قطاعات أعمالنا، بما في ذلك التعاون مع خدمة المجتمع الرائدة والمنظمات غير الهادفة للربح؛

- مبادرات للحد من انبعاثات ثاني أكسيد الكربون من خلال الكفاءات التشغيلية والاستثمار في مصادر الطاقة المتجددة، بما في ذلك (1) إطلاق أول عبوة مياه مصنوعة محليًا ومنتجة بنسبة 100% من مادة rPET، والشراكة المستمرة مع Veolia في برنامج RECAPP لجمع المواد القابلة لإعادة التدوير مثل PET والألمنيوم والبولي إيثيلين عالي الكثافة للمساعدة في دفع الدائرية في أعمال المجموعة (2) تقليل استهلاك نسبة الطاقة في "المطاحن الكبرى" و"العين" من خلال نظام ذكي لمراقبة الطاقة في الوقت الحقيقي، بالإضافة إلى تركيب الألواح الشمسية عبر مواقع أخرى، بهدف تقليل انبعاثات ثاني أكسيد الكربون بمقدار 11 ألف طن (15% من إجمالي الانبعاثات) خلال السنوات الثلاث المقبلة.

خلال عام 2023، حصلت "أغذية" على التقدير في جوائز المياه الآسوية لمبادراتها في مجال الاستدامة ومياه الزنك المتوازنة بشكل مثالي (العين بلس)، بالإضافة إلى جائزة الشرق الأوسط للنفايات وإعادة التدوير (MEWAR) - جائزة المنتج المعاد تدويره لهذا العام وجوائز الأعمال البيئية والاجتماعية والحوكمة (ESG) لحلول التغليف الخضراء.

■ تسريع خارطة الطريق الرقمية الخاصة بنا: نواصل إحراز تقدم جيد في رحلة التحول الرقمي التي تمتد لخمس سنوات، مما يضع الأسس لتحويل أغذية إلى مؤسسة تعتمد على البيانات وتركز على المستهلك. لقد قمنا بتطوير مركز الكفاءة الرقمية والتكنولوجيا لدينا بمواهب جديدة، وأصدرنا ميزات جديدة لأعمال توصيل المياه للمنازل بالإضافة إلى خدمات التوصيل على تطبيق Agrivita الخاص بنا للمزارعين، وأطلقنا بوابة B2B الخاصة بنا لقنواتنا التجارية التقليدية. نحن نواصل تحسين خدماتنا وتفاعلاتنا مع جميع عملائنا والمستهلكين. لقد نجحنا أيضًا في طرح نموذج أوراكل الخاص بنا عبر مركز أوراكل للتميز في وحدتنا في المملكة العربية السعودية ودولة الكويت. حصلت وسائل التواصل الاجتماعي الخاصة بنا في العين على جوائز الشرق الأوسط وشمال أفريقيا الرقمية.

تمثل مذكرة التفاهم الموقعة مؤخرًا مع مايكروسوفت الإمارات علامة فارقة في رحلتنا لنصبح شركة رقمية رائدة إقليميًا في صناعة السلع الاستهلاكية المعبأة، مما يمكننا من الاستفادة من أدوات جديدة للتنقل في المشهد الرقمي وتحديد فرص التوسع في السوق والتميز التشغيلي والنجاح التجاري، مع تسريع الابتكار والممارسات التجارية المسؤولة والمستدامة عبر سلسلة قيمة السلع الاستهلاكية سريعة الحركة.

وعلق خليفة سلطان السويدي، رئيس مجلس إدارة مجموعة أغذية: "تعزز نتائج مجموعة أغذية لعام 2023 قصة نمونا والتقدم المستمر لتحقيق أهدافنا الاستراتيجية، وهي حماية الأعمال الأساسية، وجني ثمار عمليات الاستحواذ الأخيرة ذات القيمة المتراكمة، والاستثمار في القدرات والابتكار. لتحقيق رؤيتنا الاستراتيجية المتمثلة في أن تصبح شركة رائدة في مجال الأغذية والمشروبات في منطقة الشرق الأوسط وشمال إفريقيا وخارجها. وفي الوقت الذي يتركز فيه اهتمام العالم على مبادرات إزالة الكربون في جميع أنحاء المنطقة، فإنني سعيد بشكل خاص بالتقدم المحرز في أجندة الاستدامة الخاصة بها، وأنا واثق من أن مجموعة أغذية ستواصل خلق قيمة لجميع أصحاب المصلحة على المدى القريب والمتوسط. ولا نزال نستمد الإلهام من قيادة دولة الإمارات من خلال التزامها بتخطي الحدود وعرض ما هو ممكن عندما تجتمع الرؤية المحددة جيدًا مع التنفيذ السلس".

وقال آلان سميث، الرئيس التنفيذي لمجموعة أغذية: "يزكد الأداء القوي الذي حققته مجموعة أغذية خلال السنة المالية الماضية فعالية مبادراتنا الاستراتيجية عبر قطاعات الأعمال الرئيسية والطلب المستمر على منتجاتنا في مختلف الأسواق. لقد تمكنا من التنفيذ الناجح لاستراتيجيات الكفاءة التشغيلية التي ساعدتنا باستمرار على تقديم وتقليل تأثير التحديات الاقتصادية العالمية المعاكسة. وتعد هذه النتائج أيضًا شهادة على مرونة أعمالنا وتفاني جميع زملائنا ومرتوتهم في جميع أنحاء المجموعة. وأنا على ثقة بأن مجموعة أغذية تقود الطريق نحو النمو المستدام".

- نهاية الإعلان -



خليفة سلطان السويدي

رئيس مجلس الإدارة

05 مارس 2024

تفاصيل المكالمات الجماعية

ستكون البيانات المالية الموحدة للسنة المالية المنتهية في 31 ديسمبر 2023 متاحة من خلال الرابط التالي على موقع أغذية: <https://www.agthia.com/investors/quartierly-results>

تقرير حوكمة الشركات 2023

فريق الحوكمة والمخاطر والامتثال
مجموعة أغذية ش.م.ع.

رسالة رئيس مجلس الإدارة



خليفة سلطان السويدي

السادة المساهمون وأصحاب المصلحة وأعضاء مجتمع أغذية، يسعدني أن أقدم تقرير حوكمة الشركات للسنة المالية المنتهية في ديسمبر 2023. في أغذية، نؤمن إيماناً راسخاً بأن وجود إطار قوي لحوكمة الشركات يشكل أمراً ضرورياً لبناء الثقة، وتعزيز النمو المستدام، وتحقيق قيمة طويلة الأجل لجميع أصحاب المصلحة.

لا يتزعزع التزامنا بدعم أعلى معايير السلوك الأخلاقي. يلتزم مجلس إدارتنا وفريق القيادة لدينا بالحفاظ على ثقافة النزاهة، والأمانة، والمساءلة على نطاق المجموعة.

وُصِّمَت تشكيلة مجلس الإدارة لضمان توفير منظور متنوع ومستقل. يضم مجلس إدارتنا أفراداً من ذوي الخبرة يتمتعون بمزيج من المهارات، والخبرات، والخلفيات، مما يعزز المناقشة البناءة واتخاذ القرارات الفعالة.

تستمر مجموعة أغذية في تعزيز عمليات إدارة المخاطر والضوابط الداخلية لديها للتخفيف من التهديدات المحتملة والاستفادة من الفرص المتاحة. وتخضع ممارساتنا الصارمة لتقييم المخاطر وأنظمة الرقابة الداخلية القوية إلى المراجعة الدورية، وتُحدَّث بشكل منتظم للتكيف مع بيئة الأعمال المتطورة.

نحن نقدر مداخلت مساهمينا ونسعى بصورة فعلية من أجل استكشاف فرص المشاركة. وبضمن التواصل المستمر من خلال اجتماعات المساهمين، والمنتديات، والتحديثات أننا نتفهم مخاوفكم ونعالجها، ونعمل في نهاية المطاف على مواصلة استراتيجية الشركة مع توقعات مساهمينا.

نتلزم بإحداث تأثير إيجابي على المجتمع والبيئة. وأدمجت مبادرات المسؤولية الاجتماعية لدينا في استراتيجية أعمالنا، مع التركيز على الاستدامة، وتطوير المجتمع، والإشراف البيئي. ومن خلال دمج الممارسات المسؤولة في مجال الأعمال، نهدف إلى المساهمة في رفاهية المجتمعات التي نعمل فيها.

وُضعت سياسات المكافآت لدينا لاستقطاب أفضل المواهب والاحتفاظ بها مع التوافق مع المصالح طويلة الأجل لمساهمينا. وتراجع لجنة المكافآت والتعويضات التنفيذية بصورة دورية للتأكد من أنها تعكس أداء الأفراد والشركات.

في النهاية، تظل مجموعة أغذية ثابتة في التزامها بدعم المبادئ الرشيدة لحوكمة الشركات. ونؤمن بأن ممارسات الأعمال الشفافة والأخلاقية والخاضعة للمساءلة تشكل جزءاً لا يتجزأ من نجاحنا والثقة التي يضعها أصحاب المصلحة فينا.

أخيراً، أود أن أعتنم هذه الفرصة لأتقدم بالشكر لجميع زملائي في مجلس الإدارة وفريق الإدارة التنفيذية في مجموعة أغذية، وفريق حوكمة الشركات والمخاطر والامتثال، والموظفين على التزامهم بتعزيز روح المسؤولية، والشفافية، والمساءلة مما يعزز الحوكمة الرشيدة على جميع مستويات مجموعة أغذية.

أشكركم على دعمكم المستمر وثقتكم في مجموعة أغذية.

وشكراً،

خليفة سلطان السويدي (رئيس مجلس إدارة مجموعة أغذية)

استعراض عام

نؤمن في مجموعة أغذية أن الممارسات الرشيدة لحوكمة الشركات المبنية على أسس راسخة والمقترنة بأخلاقيات العمل تسهم كثيراً في قدرة الشركة على المنافسة بفعالية وتحقيق كامل قيمنا. ويعني هذا لشركتنا تولى القيادة من قبل فريق إداري يتمتع بأعلى معايير النزاهة، بإشراف انضباطي من مجلس إدارة الشركة، كما يعني الالتزام بإشراك المساهمين وأصحاب المصالح، بالإضافة إلى إيجاد قيمة مستدامة توفرها مبادئ وأسس العمل والمسؤولية الاجتماعية للشركات، والإشراف البيئي.

تلتزم مجموعة أغذية ش.م.ع (المجموعة) بمتطلبات قرار رئيس مجلس الإدارة رقم (3/ ر.م) لسنة 2020 بخصوص اعتماد دليل حوكمة الشركات المساهمة العامة (القرار رقم 3).

يقدم هذا التقرير لمحة عامة عن أنظمة وإجراءات حوكمة الشركات المطبقة لدى المجموعة حتى 31 ديسمبر 2023. وقد قُدم إلى هيئة الأوراق المالية والسلع، كما نُشر على الموقع الإلكتروني لسوق أبوظبي للأوراق المالية والموقع الإلكتروني للمجموعة. يلتزم مجلس الإدارة التزاماً كاملاً بحماية مصالح جميع المساهمين من خلال تطبيق معايير عالية لحوكمة الشركات.

تنفيذ مبادئ حوكمة الشركات

تمثل مبادئ حوكمة الشركات المطبقة بشكل فعال أساساً لممارسات الشركة الأخلاقية ودعم التزام الإدارة بتوفير عوائد مربحة طويلة الأجل على الاستثمار للمساهمين. تحافظ المجموعة على مستويات عالية من الشفافية والمساءلة تشمل اعتماد ومراقبة استراتيجيات وأهداف وإجراءات مؤسسية مناسبة تتوافق مع مسؤولياتها القانونية والأخلاقية.

هيكل الحوكمة لدى المجموعة

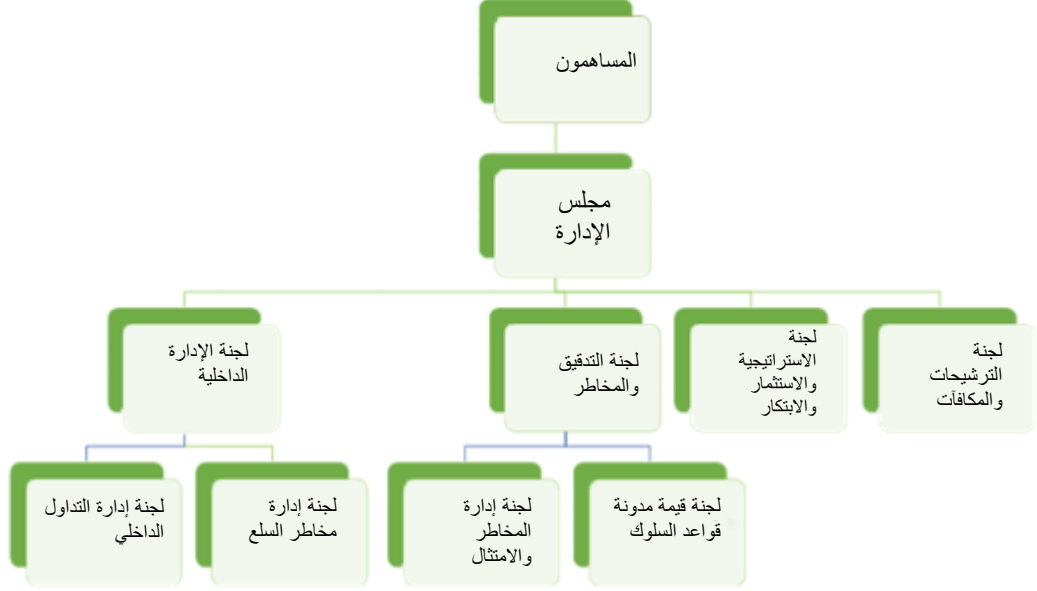

اعتمد مجلس الإدارة على دليل حوكمة الشركات للمجموعة على النحو الذي يلبي متطلبات القرار رقم (3) كما يحدد الهيكلية والعمليات التي يتم من خلالها التحكم في المجموعة من خلال مجلس إدارتها والمبادئ التوجيهية للحوكمة التي تتبعها المجموعة.

ويوضح الدليل أدوار ومسؤوليات جميع المساهمين المعنيين بعمليات الحوكمة بما في ذلك الجمعية العامة للمساهمين، ومجلس الإدارة بما في ذلك رئيس مجلس الإدارة، ولجان مجلس الإدارة، والرئيس التنفيذي، واللجنة التنفيذية، ولجان الإدارة المعنية، والمخاطر، والامتثال، والتدقيق الداخلي، والتدقيق الخارجي، وأمين سر الشركة، والجهات المعنية الأخرى.

لقد وضع المجلس العديد من سياسات وتوجيهات المجموعة واعتمدها لتحقيق معايير قوية لحوكمة الشركة. يرد فيما يلي أبرز السياسات المتعلقة بهذا الشأن:

مدونة قواعد أخلاقيات وسلوك العمل

التي تحكم سلوك أعضاء مجلس الإدارة والموظفين وتمنع التأثير على استقلالية الموظفين وموضوعيتهم في معالجة مسائل مثل تضارب المصالح، والنزاهة، والهدايا، والسرية.

سياسة مكافحة الرشوة والفساد

لتوجيه الموظفين بشأن الممارسات الأخلاقية والممارسات المحظورة المتعلقة بالهدايا، والضيافة، والترفيه، والرشاوى.

التفويض المناسب للسلطات

لضمان اتخاذ قرارات بفعالية وكفاءة على النحو الذي يحقق التوازن بين صلاحيات التصرف وضوابطه.

سياسة علاقات المستثمرين

لإبلاغ المساهمين وأصحاب المصالح بالطريقة التي تعتمزم من خلالها المجموعة اطلاعهم على التطورات الجوهرية بالإضافة إلى توفير إطار عمل يمكن لشركة مجموعة أغذية من خلاله تنفيذ برنامج علاقات المستثمرين بنجاح.

سياسة التداول الداخلي

لضمان عدم قيام أعضاء مجلس الإدارة والموظفين باستخدام المعلومات الحساسة المتعلقة بالأسعار، التي يحصلون عليها بحكم عملهم في المجموعة.

موقف المجموعة بشأن اعتماد الأرباح والإعلان عن الأرباح وتوزيعها محدد في **سياسة توزيع الأرباح**.

سياسة إدارة المخاطر

لتعزيز الممارسات الملائمة والمتسقة في إدارة المخاطر بالإضافة إلى وضع عملية منظمة لتحديد المخاطر المادية على مستوى المجموعة وتقييمها، وترتيب أولوياتها، وإدارتها، والإبلاغ عنها.

سياسة إدارة استمرارية العمل:

لتنفيذ نظام لإدارة استمرارية العمل يتوافق مع المعايير الدولية والمحلية لتحسين مرونة المجموعة في تصريف الأعمال العامة.

سياسة أمن المعلومات

لتأكيد التزام شركة مجموعة أغذية بإدارة أمن المعلومات لديها ودعمها لها.

التداول في الأوراق المالية للشركة

لم يتم أعضاء مجلس الإدارة بأي تداول في أسهم الشركة خلال عام 2023.

اسم عضو مجلس الإدارة	الوظيفة	الأسهم المملوكة كما في 2023/12/31	إجمالي البيع	إجمالي الشراء
خليفة سلطان السويدي	رئيس مجلس الإدارة	لا يوجد	لا يوجد	لا يوجد
سالمين عبيد العامري	نائب رئيس مجلس الإدارة	لا يوجد	لا يوجد	لا يوجد
خميس محمد بوهارون الشامسي	عضو مجلس الإدارة	لا يوجد	لا يوجد	لا يوجد
كايتلين نغويين	عضو مجلس الإدارة	لا يوجد	لا يوجد	لا يوجد
جيل ادوتفي	عضو مجلس الإدارة	لا يوجد	لا يوجد	لا يوجد
سفيثوسولاف فاردجاكوف	عضو مجلس الإدارة	لا يوجد	لا يوجد	لا يوجد
شارملا مراد	عضو مجلس الإدارة	لا يوجد	لا يوجد	لا يوجد
مريم أحمد الرميثي	عضو مجلس الإدارة	لا يوجد	لا يوجد	لا يوجد
ماوريزيو باتارنيولو	عضو مجلس الإدارة	لا يوجد	لا يوجد	لا يوجد

وبالإضافة إلى ذلك، لم يتم أي فرد من أفراد الأسرة المباشرين لأعضاء مجلس الإدارة بأي تداول في أسهم الشركة خلال عام 2023.

مجلس الإدارة

يتمثل دور مجلس الإدارة في تمثيل المساهمين وتحمل المسؤولية أمامهم عن إيجاد القيمة المستدامة وتحقيقها من خلال الحوكمة الفعالة للأعمال. ويتولى مجلس الإدارة مسؤولية ضمان مباشرة الإدارة الفعالة لتنفيذ استراتيجية المجموعة.

يمثل مجلس الإدارة الجهة الرئيسية في اتخاذ القرارات لجميع المسائل التي تكون جوهرية للمجموعة. وللمجلس جدول أعمال متجدد لضمان أن تظل الجوانب الرئيسية في محور الاهتمام خلال العام.

تكوين وهيكل مجلس الإدارة

انتُخب مجلس الإدارة الحالي في اجتماع الجمعية العمومية السنوي المنعقد بتاريخ 17 إبريل 2023 لمدة ثلاث سنوات. ويتكون المجلس حالياً من تسعة أعضاء يتألفون من رئيس مستقل غير تنفيذي، وثمانية أعضاء مستقلين غير تنفيذيين. تدعم المجموعة إدماج النساء ومشاركتهن في العمل وتؤمن بأن التنوع يساهم في

الصفحة 4

جودة الحوكمة وفعاليتها. في آخر انتخاب للمجلس، طلبت المجموعة ترشيحات من الذكور والإناث على حد سواء. ونجحت مجموعة أغذية في انتخاب عضوتين إضافيتين في مجلس الإدارة في أبريل 2023، بالإضافة إلى العضوة التي توجد بالفعل. ويتأكد مجلس الإدارة بصورة دائمة من امتلاك أعضائه للمهارات المطلوبة، والخبرة، والمعرفة اللازمة لتنفيذ التزاماتهم.

مجلس الإدارة

عضو مجلس الإدارة منذ: إبريل 2020

الخبرة:



خليفة سلطان السويدي
رئيس مجلس الإدارة
غير تنفيذي- مستقل

يشغل خليفة السويدي حالياً منصب الشريك الإداري لشركة لونييت ويتمتع بخبرة أكثر من 23 عاماً. ومن خلال منصبه كشريك إداري، يتولى الإشراف على الاستثمارات والشراكة والاستراتيجية لصندوق لونييت. وقبل مشاركته في تأسيس لونييت، شغل منصب الرئيس التنفيذي لصندوق أبوظبي للنمو، حيث تولى إدارة أصول بقيمة 35 مليار دولار أمريكي عبر استراتيجيات السوق الخاصة بصورة رئيسية. وشغل سابقاً منصب الرئيس التنفيذي للاستثمار في "القايزة" (ADQ). كما شغل العديد من المناصب الإدارية العليا في شركة مبادلة للاستثمار وشركة أبوظبي الوطنية للكيماويات.

حصل خليفة السويدي على شهادة البكالوريوس في إدارة الأعمال من جامعة ولاية كاليفورنيا في الولايات المتحدة. كما حصل على شهادة الماجستير التنفيذي في إدارة الأعمال مع التميز من جامعة زايد.

عضويات مجالس الإدارة الأخرى:

نائب رئيس مجلس الإدارة، موانئ أبوظبي

نائب الرئيس، طاقة

عضو مجلس الإدارة منذ: إبريل 2020

الخبرة:



سالمين عبيد العامري
نائب الرئيس
غير تنفيذي - مستقل

يشغل منصب الرئيس التنفيذي في سلال منذ يناير 2022، ويتمتع بخبرة أكثر من عشرين عاماً في الإدارة التجارية والتشغيلية، وبشكل خاص في قطاع الأعلاف والأغذية. ويضطلع في منصبه الحالي في سلال بالمسؤولية عن النمو الاستراتيجي للشركة وتحقيق أهدافها التشغيلية.

عضويات مجالس الإدارة الأخرى:

عضو مجلس إدارة، شركة أبوظبي لخدمات الصرف الصحي



خميس محمد بو هارون الشمسي
عضو مجلس إدارة،
غير تنفيذي، مستقل

عضو مجلس الإدارة منذ: إبريل 2014
الخبرة:

يعتبر خميس محمد بوهارون الشماسي أحد الشخصيات البارزة في القطاع المصرفي والمالي، مع أكثر من 30 عاماً من الخبرة. ويشغل حالياً منصب نائب رئيس مجلس إدارة مصرف أبوظبي الإسلامي (ADIB)، حيث يلعب دوراً محورياً في دفع عجلة نمو المصرف وتطوير مبادراته الإستراتيجية.

عضويات مجالس الإدارة الأخرى:

رئيس مجلس إدارة، شركة أبوظبي الوطنية للتكافل ش.م.ع
رئيس مجلس إدارة، مصرف أبوظبي الإسلامي للأوراق المالية
عضو مجلس إدارة، الاتحاد كابيتال
عضو مجلس إدارة، شركة النعيم القابضة، مصر
المدير العام المنتدب لرويال كابيتال

عضو مجلس الإدارة منذ: إبريل 2020

الخبرة:

يشغل السيد جيل ادوتفي منصب مدير الاستثمار لقطاع الأغذية والزراعة في شركة "القابضة" (ADQ). ويتولى الإشراف على تطوير ونمو جميع شركات المحفظة ضمن القطاع، إلى جانب تحديد وقيادة الفرص الاستثمارية الجديدة.

وقبل انضمامه إلى "القابضة" (ADQ)، شغل جيل منصب نائب الرئيس الأول في شركة "مبادلة للاستثمار"، حيث أشرف على الأداء والنمو وعمليات الاستحواذ الرئيسية لاستثمارات الشركة في العديد من المجالات التي تشمل الأغذية والأعمال الزراعية، والمعادن والتعدين والمرافق. وحصل غيل على درجة البكالوريوس في الإدارة المالية من جامعة ماكجيل في مونتريال بكندا، كما أنه حائز على شهادة ماجستير إدارة الأعمال من كلية لندن للأعمال.

عضويات مجالس الإدارة الأخرى:

رئيس مجلس إدارة، يوني فروتي

عضو مجلس إدارة، اللولو

عضو مجلس إدارة، شركة لويس دريفوس
عضو مجلس إدارة، الظاهرة القابضة

جيل ادوتفي
عضو غير تنفيذي،
مستقل



عضو مجلس الإدارة منذ: إبريل 2023

الخبرة:

تشغل كابتلين حالياً منصب رئيس الإدارة الرقمية ومشاركة العملاء في مختبرات أبوت. تعمل كابتلين نجوين كخبيرة تسويق بهدف تحقيق النمو. وتتمتع بخبرة تمتد لأكثر من 25 عاماً في منطقة آسيا والمحيط الهادئ وأوروبا والولايات المتحدة.

تعد نغويين متخصصة في عمليات تحويل الأعمال الرقمية في الأسواق المتقدمة والناشئة. ومن خلال شغلها لمناصب إدارية إقليمية وعالمية، ركزت على أسواق آسيا والمحيط الهادئ ومنطقة الشرق الأوسط وتركيا وإفريقيا خلال الأعوام العشرة الأخيرة.

عضويات مجالس الإدارة الأخرى:

لا يوجد

كابتلين نغويين
عضو غير تنفيذي،
مستقل



عضو مجلس الإدارة منذ: يناير 2022

الخبرة:

تشغل حالياً منصب الرئيس التنفيذي للشؤون التجارية في مجموعة بلوبيل، حيث تقود جهود التوسع والاستثمار العالمية في قطاع تجارة التجزئة للسلع الاستهلاكية. وتحمل شهادة ماجستير في إدارة الأعمال من كلية وارتن في جامعة بنسلفانيا. كما تحمل شهادة البكالوريوس في الهندسة الكهربائية من كلية غرينجر للهندسة في جامعة إلينوي في إربانا شامبين.

شارميلا جينيفر مراد
عضو غير تنفيذي،
مستقل

عضو مجلس الإدارة منذ: إبريل 2023
الخبرة:



سفيثوسولاف تودوروف فارادجاكوف
عضو غير تنفيذي،
مستقل

سفيثوسولاف تودوروف فارادجاكوف هو خبير في إدارة المحافظ يتمتع بخبرة واسعة في استثمارات الأعمال التجارية الزراعية. ويقود الآن إدارة المحافظ ومبادرات النمو وخلق القيمة لاستثمارات ADQ في كل من شركة لويس دريفوس وأغذية واللؤلؤ، ويركز على تطوير منصات استثمار عالمية جديدة في قطاع الدواجن وتربية الأحياء المائية والبروتين البديل. لعب سفيث أيضاً دوراً أساسياً في تأسيس Agthia Ventures، أول صندوق من نوعه في الشرق الأوسط، والذي يركز على تقنيات الأغذية الناشئة، والمكونات الجديدة، والبروتين البديل، والمشروبات الصحية، والوجبات الخفيفة. ويشغل حالياً منصب مدير إدارة المحافظ، ADQ.

عضويات مجالس الإدارة الأخرى:

عضو مجلس إدارة، Agthia Ventures

عضو مجلس الإدارة منذ: إبريل 2023
الخبرة:



ماوريزيو باتارنيلو
عضو غير تنفيذي،
مستقل

ماوريزيو باتارنيلو هو رئيس مجلس إدارة ومدير تنفيذي يتمتع بخبرة عريقة في إدارة المؤسسات الكبيرة والمركبة. يوصف باتارنيلو بأنه قائد ديناميكي يركز على النتائج، ويتمتع بخبرة واسعة في تطوير العلامات التجارية المحلية والعالمية وجعلها متميزة مثل "بيريه" وسان بيليغرينو. ويمتلك باتارنيلو القدرة على إطلاق إمكانات النمو في المؤسسات في الدول المتقدمة (أوروبا الغربية وأمريكا الشمالية) والدول النامية (شرق أوروبا والشرق الأوسط وآسيا).

عضويات مجالس الإدارة الأخرى:

عضو مجلس إدارة، اتش دبليو بي ال ال سي

عضو مجلس الإدارة منذ: إبريل 2023

الخبرة:

تتمتع مريم الرميثي بخبرة قوية في قطاع الاستثمار من خلال دورها كمساعد أول للأسهم في إدارة الأسهم في جهاز أبوظبي للاستثمار (ADIA). ومع التركيز على قطاعي المستهلك والرعاية الصحية في منطقة دول مجلس التعاون الخليجي والشرق الأوسط وشمال أفريقيا، فإنها تدير المحفظة ببراعة وتقدم تغطية شاملة ورؤى استراتيجية وتتخذ قرارات استثمارية مستنيرة. تشتهر مريم بمشاركتها النشطة وتحليلها المتعمق للشركات الاستهلاكية المدرجة في البورصة، لا سيما في أسواق الألبان والعصائر والوجبات الخفيفة والمخابز والأغذية المجمدة والدواجن.



مريم الرميثي
عضو غير تنفيذي،
مستقل

مكافآت وأتعاب أعضاء مجلس الإدارة

تُحدد مكافآت أعضاء مجلس الإدارة للمجموعة وفقاً لأحكام النظام الأساسي للمجموعة. وتكون أتعاب أعضاء مجلس الإدارة مبلغاً ثابتاً غير مرتبط بحضور اجتماعات المجلس. وقد اعتمدت أتعاب أعضاء مجلس الإدارة لعام 2022 والبالغة 2.45 مليون درهم إماراتي في اجتماع الجمعية العمومية المنعقد في 2023، ودُفعت بعد ذلك في 2023.

يبلغ إجمالي أتعاب أعضاء مجلس الإدارة 5.83 مليون درهم إماراتي لعام 2023، تجاه أتعاب أعضاء لجنتي التدقيق والترشيحات والمكافآت المقرر دفعها في 2023، رهناً بموافقة المساهمين. ولم يحصل أعضاء مجلس الإدارة على أي بدلات، أو رواتب، أو أتعاب إضافية لعام 2023 (يناير- ديسمبر). يشمل الحضور أدناه الحضور بالوكالة أيضاً.

عدد اجتماعات اللجان التي تم حضورها	أتعاب أعضاء اللجنة بالدرهم الإماراتي	عدد اجتماعات مجلس الإدارة التي تم حضورها	أتعاب عضو مجلس الإدارة بالدرهم الإماراتي	عدد الأيام	عضوية لجان مجلس الإدارة	عضو مجلس الإدارة/ لجنة مجلس الإدارة
-	-	7	1,250,000	365	مجلس الإدارة	خليفة سلطان السويدي- رئيس مجلس الإدارة
4	40,000	7	750,000	365	لجنة الترشيحات والمكافآت ولجنة ابتكار الاستراتيجية والاستثمار	سالمين عبيد العامري - نائب رئيس مجلس الإدارة
7	70,000	7	500,000	365	لجنة ابتكار الاستراتيجية والاستثمار	جيل دونغفي
6	60,000	7	500,000	365	لجنة التدقيق والمخاطر	خميس محمد بوهارون الشامسي
1	10,000	1	147,945	108	لجنة التدقيق والمخاطر	غيانلوكا فابري
1	10,000	1	147,945	108	لجنة التدقيق والمخاطر	خلف الحمادي
10	100,000	7	500,000	365	لجنة الترشيحات والمكافآت ولجنة ابتكار الاستراتيجية والاستثمار	شارملا جينيفر مراد
7	70,000	6	352,055	257	لجنة ابتكار الاستراتيجية والاستثمار	مريم الرميثي
7	70,000	6	352,055	257	لجنة ابتكار الاستراتيجية والاستثمار	ماوريزيو باتارنيلو
7	70,000	6	352,055	257	لجنة ابتكار الاستراتيجية والاستثمار	كيتلين نجوين
8	80,000	6	352,055	257	لجنة التدقيق والمخاطر ولجنة الترشيحات والمكافآت	سفينتوسولاف فارادجاكوف
5	50,000	لا يوجد	لا يوجد		لجنة التدقيق والمخاطر	سوزان دانيال

- NRC- لجنة الترشيحات والمكافآت
- ARC- لجنة التدقيق والمخاطر
- SIIC- لجنة ابتكار الاستراتيجية والاستثمار
- سفينتوسولاف فارادجاكوف قام بحضور SIIC- لجنة ابتكار الاستراتيجية والاستثمار كمدعو خاص

اجتماعات مجلس الإدارة

خلال 2023، انعقدت سبعة اجتماعات لمجلس الإدارة.

7 نوفمبر	10 أكتوبر	2 أغسطس	13 يونيو	9 مايو	18 إبريل	7 مارس	عضو مجلس الإدارة
حاضر	حاضر	حاضر	حاضر	حاضر	حاضر	حاضر	خليفة سلطان السويدي – رئيس مجلس الإدارة
حاضر	حاضر	حاضر	حاضر	حاضر	حاضر	حاضر	سالمين عبيد العامري - نائب رئيس مجلس الإدارة
حاضر	حاضر (وكيل لسعادة خليفة)	حاضر	حاضر	حاضر	حاضر	حاضر	جيل ادوتقي
حاضر	حاضر	حاضر	حاضر	حاضر	حاضر	حاضر	خميس محمد بهارون الشامسي
حاضر	حاضر	حاضر	حاضر	حاضر	حاضر	لا يوجد	كايتلين نغوبين
حاضر	حاضر	حاضر	حاضر	حاضر	حاضر	لا يوجد	مريم الرميثي
حاضر	حاضر	حاضر	حاضر	حاضر	حاضر	لا يوجد	ماوريزيو باتارنيو
حاضر	حاضر	حاضر	حاضر	حاضر	حاضر	حاضر	شارميلا مراد
حاضر	حاضر	حاضر	حاضر	حاضر	حاضر	لا يوجد	سفيثوسولاف فارادجاكوف
انتهت المدة						حاضر	خلف الحمادي
						حاضر	غيانلوكا فابري

القرارات التعميمية الصادرة من الشركة.

صدر قرار تعميمي واحد في عام 2023 في شهر فبراير.

تقييم فعالية مجلس الإدارة

يُجرى تقييم سنوي لتقييم أداء المجلس وأداء لجانته وأعضائه وأداء المجموعة بهدف تحسين فعالية المجلس بشكل عام بالإضافة إلى أداء اللجان وأعضاء مجلس الإدارة الأفراد. ويحدد تقييم أداء المجلس متطلبات كل عنصر رئيسي من عناصر الحوكمة الفعالة بما في ذلك، على سبيل المثال وليس الحصر، المعرفة، والتعليمات، والمسؤولية، والتواصل الفعال، والمناقشات رفيعة المستوى، وتخطيط تعاقب الموظفين. واستناداً إلى التقييم الفردي الذي أجراه أعضاء مجلس الإدارة، يرى المجلس أنه يعمل بشكل فعال لتنفيذ التزاماته تجاه المساهمين.

توجيه وتطوير أعضاء مجلس الإدارة

يتولى رئيس مجلس الإدارة، بدعم من أمين سر الشركة، المسؤولية عن توجيه أعضاء مجلس الإدارة الجدد ومواصلة تطوير أعضاء مجلس الإدارة. ويتلقى جميع أعضاء مجلس الإدارة توجيهاً مخصصاً عند الالتحاق بمجلس الإدارة يتضمن تعريفهم بمهامهم ومسؤولياتهم باعتبارهم أعضاء لمجلس الإدارة. كما يتلقى أعضاء مجلس الإدارة إحاطة كاملة بشأن جميع المجالات الرئيسية لأعمال المجموعة.

أمين سر الشركة

يمثل أمين سر الشركة جهة الاتصال الرئيسية للتواصل بين مجلس الإدارة والإدارة العليا، ويؤدي دوراً رئيسياً في إدارة المسائل الهامة المتعلقة بحوكمة الشركة. وقد عين مجلس الإدارة السيد ياسر عبد الخالق عمر في منصب أمين سر الشركة بتاريخ 3 مايو 2021، ويتبع مجلس الإدارة فيما يتعلق بمسؤوليات أمانة السر. تشمل المسؤوليات الرئيسية لأمين سر الشركة ما يلي:

- تنظيم اجتماعات أعضاء مجلس الإدارة وفقاً للإجراءات المتفق عليها من وقت لآخر من رئيس مجلس الإدارة ومجلس الإدارة.
- إعداد الإخطارات، وجدول الأعمال، والتقارير والمستندات الداعمة في الوقت المناسب.

- حضور اجتماعات مجلس الإدارة، وتنفيذ مسؤوليات أمانة السر، بما في ذلك تنظيم عملية تسجيل المحاضر في كل اجتماع.
- تنفيذ تعليمات مجلس الإدارة وإنفاذ قرارات مجلس الإدارة عملياً بالتعاون مع الرئيس التنفيذي وكبار الإداريين الآخرين.
- تقديم التقارير إلى مجلس الإدارة فيما يتعلق بجميع مسؤوليات أمانة السر للشركة.
- إعداد/ تنظيم اجتماعات المساهمين.

مدققون الحسابات الخارجيون

يُرشح مجلس الإدارة مدققي الحسابات الخارجيين للشركة استناداً إلى توصية لجنة التدقيق. وتعتمد الجمعية العامة للمساهمين تعيين مدققي الحسابات الخارجيين، وتحدد أتعابهم.

في اجتماع الجمعية العمومية السنوي المنعقد في 17 إبريل 2023، عيّن المساهمون "ديلويت"، إحدى المؤسسات العالمية الرائدة في مجال التدقيق، باعتبارها مدقق الحسابات الخارجي للشركة لعام 2023. و"ديلويت" هي شركة خدمات مهنية متعددة الجنسيات. وهي واحدة من أكبر أربع شركات في العالم في مجال تدقيق الحسابات.

كانت "ديلويت أند توش (ش.أ)" هي مدقق الحسابات الخارجي الوحيد للشركة لمدة خمس سنوات، منذ تعيينها في اجتماع الجمعية العمومية المنعقد بتاريخ 26 إبريل 2018. والسيد بدر الحسن هو شريك "ديلويت" المعين باعتباره شريك مشارك اعتباراً من الربع الثاني لعام 2021.

بلغت قيمة الأتعاب وتكاليف التدقيق وغيرها والمتعلقة بالخدمات المقدمة من مدققي الحسابات الخارجيين 2,585,400 درهم إماراتي خلال عام 2023.

درهم إماراتي	أتعاب ديلويت لعام 2023
2,258,400	إجمالي أتعاب التدقيق لعام 2023
327,000	خدمات أخرى غير التدقيق (المراجعة الربع سنوية للدعم، والبيانات المالية للأغراض الخاصة، والرقابة الداخلية على التقارير المالية)
2,585,400	الإجمالي

ولم تحصل الشركة على أي خدمات أخرى من مدققي حسابات خارجيين خلال عام 2023.

لم يُبلغ مدقق الحسابات الخارجي عن أي آراء متحفظة على البيانات المالية الموحدة السنوية والتجارية لمجموعة أغذية كما في 31 ديسمبر 2023. يُرجى الرجوع إلى تقرير مدقق الحسابات المستقل في البيانات المالية لمزيد من التفاصيل.

اللجان التابعة لمجلس الإدارة

شكل مجلس الإدارة ثلاث لجان تابعة له لتقديم المساعدة إلى المجلس في تنفيذ مسؤولياته. وتعمل كل لجنة وفقاً للميثاق الخاص بها والمعتمد من المجلس. ويحدد الميثاق مهامها، ومسؤوليتها، ونطاق صلاحياتها، وتشكيلاتها، والإجراءات التي تتبعها في تقديم تقاريرها إلى مجلس الإدارة.

رسالة رئيس لجنة التدقيق والمخاطر



خميس محمد بوهارون الشامسي

السادة المساهمون والزلاء وأصحاب المصالح،

يسعدني أن أقدم رسالة الرئيس بالنيابة عن لجنة التدقيق والمخاطر والامتثال كجزء من التزامنا بالشفافية والحوكمة الفعالة للشركات.

تؤدي لجنة التدقيق والمخاطر والالتزام دوراً بالغ الأهمية في توفير الرقابة والتأكدات المستقلة فيما يتعلق بنزاهة إعداد التقارير المالية لمجموعة أغذية، وعمليات إدارة المخاطر، والامتثال للقوانين واللوائح التنظيمية المنطبقة. خلال السنة المالية الماضية، اضطلعنا بمسؤولياتنا بجدية لحماية مصالح المساهمين وأصحاب المصلحة على حد سواء.

لقد عملت لجنتنا على نحو وثيق مع فريق الإدارة ومدققي الحسابات الخارجيين لضمان دقة إعداد تقاريرنا المالية وشفافيتها وموثوقيتها. لقد أكدت عمليات تدقيق الحسابات الصارمة التي أجريت للمساهمين أن بياناتنا المالية تشكل صورة حقيقية لأداء الشركة.

تشكل الإدارة الفعالة للمخاطر ركناً أساسياً في فلسفة حوكمة الشركات. وقد شاركت اللجنة بصورة فعالة مع فريق المخاطر لتحديد مخاطر الأعمال الرئيسية التي يمكن أن تؤثر على أهداف مجموعة أغذية وتقييمها والتخفيف منها. يشكل التزامنا المستمر بإطار عمل قوي لإدارة المخاطر عنصراً جوهرياً للتنقل في بيئة الأعمال الديناميكية وحماية مصالح جميع أصحاب المصلحة.

إن الحفاظ على أعلى معايير الامتثال والسلوك الأخلاقي لا يقلل المساومة في مجموعة أغذية. رصدت لجنتنا الامتثال للقوانين، واللوائح التنظيمية، والسياسات الداخلية عن كثب. يسعدنا أن نعلن أن الشركة تواصل إعلاء ثقافة الأخلاق، والنزاهة، وممارسات الأعمال المسؤولة.

تعمل لجنة التدقيق والمخاطر والامتثال بشكل مستقل لكفالة الموضوعية والفعالية. ويتمتع أعضاؤنا بخبرات متنوعة، وتتسم تعاملاتنا مع الإدارة ومدققي الحسابات الخارجيين بالحوار المفتوح والالتزام بالتحسين المستمر.

إذ نتطلع إلى المستقبل، تظل لجنتنا ملتزمة بمواكبة المخاطر الناشئة وأفضل ممارسات القطاع الصناعي. وسنستمر في العمل بشكل وثيق مع الإدارة لتعزيز عمليات إدارة المخاطر، وتعزيز الضوابط الداخلية، والتأكد من امتثال الشركة للمتطلبات التنظيمية المتطورة.

أود أن أعرب عن امتناني لأعضاء اللجنة على اجتهادهم، وخبرتهم، والتزامهم بالتميز. وعلاوة على ذلك، نقدر التعاون والشفافية التي أظهرها فريق الإدارة ومجلس الإدارة.

تلتزم لجنة التدقيق والمخاطر والامتثال التزاماً كاملاً بتعزيز ثقافة المساءلة، والشفافية، واتخاذ القرارات التي تدرك للمخاطر. ونواصل التركيز على ضمان مرونة مجموعة أغذية ونجاحها على المدى الطويل.

نشكركم على تفننكم في مجموعة أغذية.

وشكراً،

خميس محمد بوهارون الشامسي
رئيس لجنة التدقيق والتدقيق والمخاطر والامتثال

لجنة التدقيق والمخاطر

عين أعضاء لجنة التدقيق الثلاثة. وكان هناك ثلاثة أعضاء غير تنفيذيين مستقلين. يتولى رئيس لجنة التدقيق والمخاطر، سعادة خميس محمد بوهارون الشامسي، المسؤولية عن تنفيذ مهام اللجنة عبر المجموعة، بما في ذلك مراجعة آلية عملها والتأكد من فعاليتها بما يتوافق مع الميثاق المعتمد للجنة. انعقدت ستة اجتماعات للجنة التدقيق في عام 2023:

7 ديسمبر	6 نوفمبر	10 أكتوبر	1 أغسطس	8 مايو	6 مارس	أعضاء لجنة التدقيق والمخاطر الحاليين
حاضر	حاضر	حاضر	حاضر	حاضر	حاضر	خميس محمد بوهارون الشامسي - الرئيس
حاضر	حاضر	حاضر	حاضر	حاضر	لا يوجد	سفيثوسولاف تودوروف فارادجكوف
حاضر	حاضر	حاضر	حاضر	حاضر	لا يوجد	سوزان دانيال (عضو اللجنة المستقل)
			انتهت المدة		حاضر	خلف عبدالله رحمه الحمادي
			انتهت المدة		حاضر	غيانلوكا فابري

إجمالي الأتعاب لعام 2023 هو 0.18 مليون درهم إماراتي (2022: 0.18 مليون درهم إماراتي).

لجنة الترشيحات والمكافآت

تتولى لجنة الترشيحات والمكافآت المسؤولية عن مراجعة إطار عمل الموارد البشرية وبرامج المكافآت في المجموعة. وتقدم اللجنة التوصيات إلى مجلس الإدارة بشأن المكافآت، والبدلات، ومدد الخدمة لكبار المسؤولين التنفيذيين في المجموعة للتأكد من حصولهم على المكافآت بشكل عادل تجاه مساهماتهم الفردية في المجموعة. وجميع أعضاء لجنة الترشيحات والمكافآت الثلاثة من أعضاء مجلس الإدارة المستقلين غير التنفيذيين.

كلمة رئيس لجنة الترشيحات والمكافآت



شارميلا مراد

السادة المساهمون والزلاء وأصحاب المصالح،

يشرفني أن أقدم رسالة الرئيس بالنيابة عن لجنة الترشيحات والمكافآت، الأمر الذي يعكس التزامنا بتعزيز ثقافة التميز في المواهب وضمان الحوكمة الفعالة في إطار عمل المكافآت.

لقد اجتهدت لجنة الترشيحات والمكافآت في الاضطلاع بمسؤولياتها على مدار السنة المالية الماضية بكل جدية، وأدت دوراً محورياً في تشكيل القيادة الاستراتيجية لمجموعة أغذية. لقد ركزنا على تحديد وتعيين الأفراد الذين يقدمون مهارات، وخبرات، ورؤى متنوعة لمجلس الإدارة وفريق القيادة التنفيذية.

لقد عملت لجنتنا بشكل وثيق مع مجلس الإدارة والإدارة التنفيذية لتطوير عمليات قوية للترشيح والتخطيط للتعاقب وتنفيذها. ونؤكد بأن وجود فريق قيادة ديناميكي ومتنوع يشكل عنصراً جوهرياً لاجتياز التحديات التي يواجهها قطاعنا الصناعي واغتنام الفرص الناشئة.

نظل ملتزمين بتعزيز التنوع على كافة مستويات مجموعة أغذية، مع إدراكنا للقيمة التي يجلبها هذا التنوع في عملية اتخاذ القرارات والحوكمة الشاملة للشركات. وقد سعت اللجنة بنشاط إلى تعزيز التنوع في مجلس إدارتنا والمناصب القيادية العليا، مما يضمن توافر مجموعة كبيرة من الخلفيات والخبرات.

تدرك لجنة الترشيحات والمكافآت أهمية أن تتوافق مكافآت المسؤولين التنفيذيين مع أداء الشركة وأهدافها طويلة المدى. ووضعت سياسات المكافآت لاستقطاب أفضل المواهب والاحتفاظ بها، مع التركيز أيضاً على المساواة وإيجاد القيمة المستدامة لمساهميننا.

نتفهم أهمية التواصل الشفاف بخصوص ممارسات المكافآت. ستجدون في هذا التقرير معلومات مفصلة عن هيكل تعويضات المسؤولين التنفيذيين، مما يضمن أن المساهمين وأصحاب المصلحة على حد سواء لديهم فهم واضح لكيفية توافق سياسات المكافآت مع استراتيجية الشركات ومقاييس الأداء.

تتمن اللجنة مساهمة المساهمين وأصحاب المصلحة في تشكيل سياسات المكافآت. ولنتمس بنشاط الحصول على التعليقات وشاركنا في حوار بناء للتأكد من أن ممارساتنا تتوافق مع توقعات مجموعتنا المتنوعة من أصحاب المصالح.

وبينما نمضي قدماً، نلتزم لجنة الترشيحات والمكافآت بالتحسين المستمر في عملياتنا وممارساتنا. سنظل على استعداد تام لرصد اتجاهات السوق، والتطورات التنظيمية، وأفضل الممارسات لضمان أن تظل مجموعة أغذية في طليعة الحوكمة الفعالة للشركات.

أود أن أعرب عن امتناني لأعضاء اللجنة على تفانيهم ومساهماتهم القيمة. وعلاوة على ذلك، نقدر روح التعاون التي أظهرها مجلس الإدارة، والإدارة التنفيذية، وجميع أصحاب المصلحة.

في الختام، تظل لجنة الترشيحات والمكافآت ملتزمة بالحفاظ على أعلى معايير حوكمة الشركات والمساهمة في النجاح المستدام لمجموعة أغذية.

نشكركم على ثقتكم في مجموعة أغذية.

وشكراً،

شارميلا مراد

رئيس لجنة الترشيحات والمكافآت في مجموعة أغذية

تقر السيدة شارميلا مراد، رئيس لجنة الترشيحات والمكافآت، بالمسؤولية عن تنفيذ مهام لجنة الترشيحات والمكافآت في المجموعة، ومراجعة آلية عملها، والتأكد من فعاليتها بما يتوافق مع ميثاق لجنة الترشيحات والمكافآت المعتمد.

وانعقد خلال العام ثلاثة اجتماعات للجنة الترشيحات والمكافآت:

أعضاء لجنة الترشيحات والمكافآت الحاليين			
5 نوفمبر	11 سبتمبر	23 مايو	شارميلا مراد- الرئيس
حاضر	حاضر	حاضر	سالمين عبيد العامري
حاضر	حاضر	حاضر	سفيثوسولاف تودوروف فار اداكوف
حاضر	حاضر	حاضر	

إجمالي الأتعاب لعام 2023 هو 0.09 مليون درهم إماراتي (2022: 0.15 مليون درهم إماراتي).

لجنة الاستراتيجية والاستثمار والابتكار

شُكلت لجنة الاستراتيجية والابتكار والاستثمار لتقديم المساعدة إلى مجلس الإدارة بمراجعة واعتماد:

- استراتيجية المجموعة.
- أنشطة تطوير الأعمال، بما في ذلك الدمج والاستحواذ، وتطوير مشاريع الحقول الخضراء والمشروعات الإنشائية والتصرف في الأصول والأعمال.
- مقترحات النفقات الرأسمالية أو تكاليف التخلي من أي عضو في المجموعة، سواء كانت هذه المقترحات لمشاريع تشكل جزءاً من الميزانية السنوية المعتمدة أو برنامج رأس المال المعتمد، التي لا تندرج في سلطة موافقة الرئيس التنفيذي وفقاً لتفويض السلطات.
- استلام تقارير الخزانة الربع سنوية ونشاط التمويل على النحو المحدد في تفويض السلطات.
- الميزانية السنوية وخطط العمل، بالإضافة إلى الزيادات المحددة في تفويض السلطات.
- كما تتولى هذه اللجنة الإشراف على تنفيذ الاستراتيجيات والاستثمارات، أو عمليات التصرف المعتمدة من المجلس.

كلمة رئيس لجنة الاستراتيجية والاستثمار والابتكار



جيل ادوتفي

السادة المساهمون والزلاء وأصحاب المصالح،

يشرفني أن أقدم رسالة الرئيس بالنيابة عن لجنة الاستراتيجية والاستثمار والابتكار، الأمر الذي يعكس التزامنا بالتخصيص الحكيم والاستراتيجي لرأس المال لصالح شركة مجموعة أغذية ومساهميها.

لقد أدت لجنة الاستراتيجية والاستثمار والابتكار دوراً بالغ الأهمية في توجيه استراتيجيات الاستثمار في مجموعة أغذية خلال السنة المالية الماضية. ويبقى تركيزنا على موافقة قرارات الاستثمار مع الأهداف الاستراتيجية العامة للشركة وتحقيق قيمة مستدامة لمساهميننا.

في مواجهة بيئة السوق المتغيرة وغير المتوقعة في الغالب، بذلت لجنتنا جهودها لتقييم الفرص والمخاطر بدقة. ونعطي الأولوية لقرارات الاستثمار التي لا تقدم عوائد محتملة فقط، بل تراعي أيضاً التحوط المستقبلي لأعمالنا من خلال الابتكار والتكنولوجيا. ويشكل هذا النهج عنصراً أساسياً للحفاظ على السلامة المالية والمرونة لمجموعة أغذية في عالم يتحرك ويتطور بسرعة فائقة.

يشكل الابتكار حالياً المبدأ الأساسي الذي يوجه استراتيجيتنا الاستثمارية. ونهدف إلى تخفيف المخاطر واغتنام الفرص التي لم نُكتشف بعد من خلال المراجعة المستمرة وتحديث مجموعة منتجاتنا، ونهجنا في السوق، وطريقة تعاملنا مع عملائنا، مع دمج التقنيات الجديدة.

وإدراكاً لأهمية الاستدامة والاستثمار المسؤول، أدرجت لجنة الاستراتيجية والاستثمار والابتكار الاعتبارات البيئية والاجتماعية والحوكمة في عملية اتخاذ القرار. ونؤمن بأن الاستثمارات التي تتوافق مع الممارسات الأخلاقية والمستدامة لا تساهم في تحقيقنا للنجاح المالي فقط، بل تساهم أيضاً في مسؤولياتنا الاجتماعية والبيئية على النطاق الأوسع.

تسترشد قراراتنا الاستثمارية بالالتزام بتحقيق قيمة طويلة الأجل لمساهميننا. و نهدف إلى تحقيق عوائد مستدامة والإسهام في تحقيق النجاح الشامل لمجموعة أغذية من خلال تقييم الفرص بعناية ومواءمتها مع الأهداف الاستراتيجية للمجموعة.

تمثل الشفافية ركيزة أساسية للجنة مبادئ الحوكمة. ونؤمن بأن التواصل الشفاف بالغ الأهمية لبناء الثقة بين المساهمين وأصحاب المصلحة لدينا. وأود أن أعرب عن امتناني لأعضاء لجنة الاستراتيجية والاستثمار والابتكار لخبرتهم واجتهادهم والتزامهم بالممارسات الاستثمارية السليمة. وعلاوة على ذلك، فإننا نقدر التعاون مع مجلس الإدارة، والإدارة التنفيذية، وجميع أصحاب المصلحة. إذ نتطلع إلى المستقبل، تستمر لجنة الاستراتيجية والاستثمار والابتكار في التفاني لتجاوز مع تعقيدات البيئة الاستثمارية بحكمة وتبصر، مما يضمن تحقيق النجاح المستدام لأغذية.

نشكركم على ثقكم في مجموعة أغذية.

وشكراً،

جيل ادوتفي

رئيس لجنة الإستراتيجية والاستثمار والابتكار

انعقدت ثمانية اجتماعات خلال عام 2023.

14 ديسمبر	16 نوفمبر	14 سبتمبر	13 يوليو	15 يونيو	15 مايو	26 إبريل	3 مارس	لجنة الاستراتيجية والاستثمار والابتكار
حاضر	حاضر	غائب	حاضر	حاضر	حاضر	حاضر	حاضر	جيل ادوتفي - الرئيس
حاضر	حاضر	حاضر	حاضر	حاضر	حاضر	حاضر	حاضر	شارميلا جينييفر مراد
حاضر	حاضر	حاضر	حاضر	حاضر	حاضر	حاضر	لا يوجد	كايتلين نغويين
حاضر	حاضر	حاضر	حاضر	حاضر	حاضر	حاضر	لا يوجد	مريم الرميثي
حاضر	حاضر	حاضر	حاضر	حاضر	حاضر	حاضر	لا يوجد	ماوريزيو باتارنيولو
لا يوجد	لا يوجد	لا يوجد	لا يوجد	لا يوجد	لا يوجد	لا يوجد	حاضر	سالمين عبيد العامري

- إجمالي الأتعاب لعام 2023 هو 0.36 مليون درهم إماراتي (2022: 0.12 مليون درهم إماراتي)
- سفيتوسولاف فاردجاكوف قام بحضور **SIIC** - لجنة ابتكار الاستراتيجية والاستثمار كمدعو خاص.

لجنة السلوك والقيم

شكّلت لجنة السلوك والقيم باعتبارها لجنة فرعية تابعة للجنة التدقيق من قِبل مجلس الإدارة لتقديم المساعدة إلى لجنة التدقيق في مراجعة الترتيبات التي يمكن لموظفي المجموعة من خلالها رفع المخاوف بشأن المخالفات المحتملة بسرية، بما في ذلك الاحتيال، والتأكد من وضع إجراءات للتحقيق المستقل في هذه المسائل واتخاذ إجراءات المتابعة المناسبة. وأسندت مسؤوليات استلام ومراجعة الادعاءات وتقييمها والتحقق من مصداقيتها، والتحقيق فيها إلى اللجنة من قِبل لجنة التدقيق. وقد راجعت اللجنة من خلال ألبتتها المتبعة جميع هذه المسائل أو الادعاءات المبلغ عنها عام 2023، وأبلغت لجنة التدقيق بنتائج الإجراءات. عقدت اللجنة أربعة اجتماعات في عام 2023 لمناقشة جميع المسائل المتعلقة بسلوك الموظفين وحالة الادعاءات المبلغ عنها على الخط الساخن للمبلغين عن المخالفات.

أعضاء اللجنة هم:

- رئيس التدقيق الداخلي (الرئيس)
- رئيس الموارد البشرية
- المستشار القانوني العام للمجموعة
- مدير أول الحوكمة والمخاطر والامتثال

تفويض السلطة

يتولى مجلس الإدارة المسؤولية عن الحوكمة العامة للمجموعة وعن المسائل المخصصة له ويظل مسؤولاً عنها. وقد فوض المجلس بموجب قرار صادر عنه رئيس المجلس بصلاحيات وسلطات يمارسها بالنيابة عن المجلس مع منحه حق التفويض. وقد فوض رئيس المجلس بموجب وكالة قانونية خاصة صلاحيات أساسية إلى الرئيس التنفيذي - الن سميت، والرئيس التنفيذي للإدارة المالية - شريف الفخام، ونائب رئيس أول الموارد البشرية - عبد الله المرزوقي، والرئيس التنفيذي لقطاع الوجبات الخفيفة والعلاقات الحكومية - مبارك المنصوري بحيث يمارسها أي اثنين منهم مجتمعين، وتسري لمدة ثلاث سنوات.

يرد فيما يلي بعض السلطات الرئيسية الممنوحة من قِبل مجلس الإدارة:

- إدارة أعمال الشركة والشركات التابعة لها بشكل مشترك.
- تمثيل وإدارة الشركة والشركات التابعة لها بشكل مشترك في جميع المعاملات والمستندات لدى الحكومة.
- التوقيع بشكل مشترك على جميع العقود والاتفاقيات بالنيابة عن الشركة داخل دولة الإمارات العربية المتحدة وخارجها.
- تمثيل الشركة بشكل مشترك في أي صفقات تصنيع و/ أو توزيع.
- تمثيل الشركة بشكل مشترك أمام البنوك لفتح وإغلاق الحسابات، وطلب الحصول على القروض والتسهيلات المالية، والتوقيع على خطابات الاعتماد، والضمانات البنكية، وغيرها من المستندات البنكية.
- دمج الشركات والفروع في دولة الإمارات العربية المتحدة أو خارجها والتوقيع على عقود تأسيسها بشكل مشترك.

بموجب السلطات والصلاحيات الخاصة المفوضة إلى إدارة الشركة على النحو المحدد أعلاه (الرئيس التنفيذي والرئيس التنفيذي للإدارة المالية ونائب رئيس أول الموارد البشرية والرئيس التنفيذي لقطاع الوجبات الخفيفة والعلاقات الحكومية)، فوض المجلس بعض صلاحياته المتعلقة باتخاذ القرارات والموافقات إلى الإدارة على النحو المحدد في مصفوفة السلطات المعتمدة من مجلس الإدارة. وقد وُضع إطار عمل وسياسة تفويض السلطة لبيان حدود السلطة الممنوحة لمناصب محددة ذات مسؤولية في المجموعة. وتضمن مصفوفة السلطة اتخاذ القرارات بكفاءة وبفعالية بما يحقق التوازن بين التمكين ووضع الضوابط.

الهيكل التنظيمي

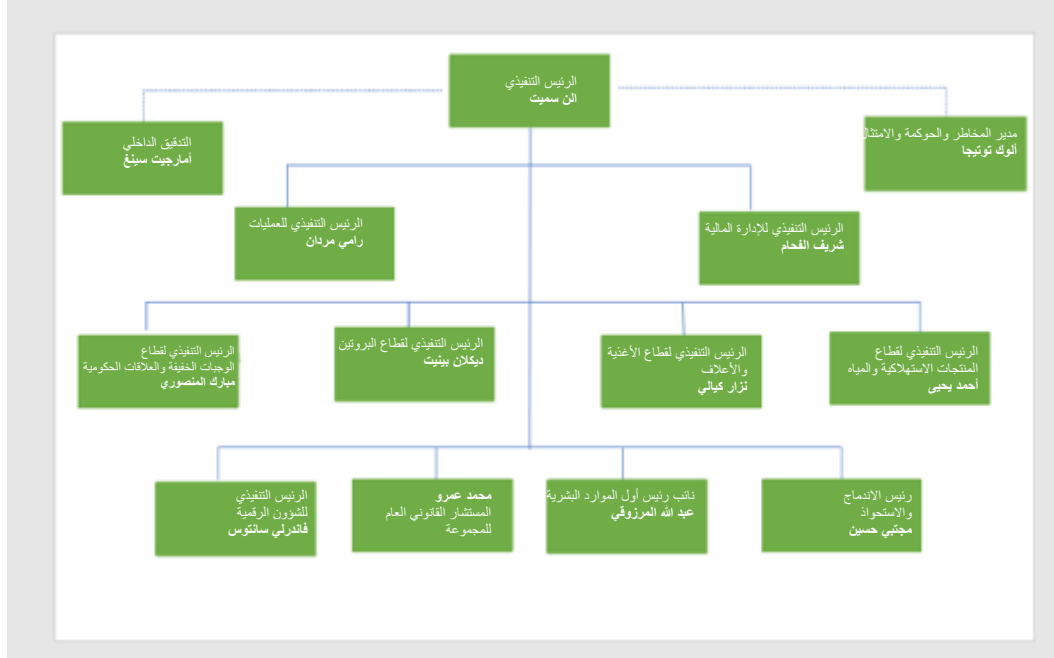

فريق القيادة

يتكون فريق القيادة من كبار المسؤولين التنفيذيين في المجموعة، ويتولى المسؤولية عن إدارة الأعمال، ويعقد اجتماعاته على أساس دوري. ويتبع أعضاء اللجنة الرئيس التنفيذي. ويتمثل الدور الرئيسي لفريق القيادة في مراجعة أداء العمل، والمسائل التنظيمية والتشغيلية، ووضع الاستراتيجيات والمبادرات، ومتابعة تنفيذها بنجاح، ومراجعة مؤشرات الأداء الرئيسية للأعمال الرئيسية، ومستوى التقدم في المشاريع الرئيسية، وما إلى ذلك.

الرئيس التنفيذي

يُعين الرئيس التنفيذي من قبل مجلس الإدارة. ويتولى الرئيس التنفيذي المسؤولية عن تحقيق النمو المستدام، ويتعين عليه توجيه المجموعة تجاه تحقيق أهداف أعمالها، على النحو المحدد من قبل مجلس الإدارة. ويتمثل الدور الرئيسي للرئيس التنفيذي في تحديد وتنفيذ رؤية المجموعة، ورسالتها، واستراتيجيتها، وضمان إدارة جميع العمليات بفعالية من حيث تخصيص الموارد على نحو مناسب ومربح.

وقد عُين **الن سميت** في منصب الرئيس التنفيذي للمجموعة في 5 يوليو 2020. وقبل تعيينه، كان الن يشغل منصب المدير الإداري لمنطقة الشرق الأوسط وباكستان في شركة "ماندوليز العالمية" حيث أمضى أكثر من 19 عاماً من حياته المهنية ترواً خلالها العديد من المهام القيادية المتنوعة حيث تولى الإشراف على المبيعات، والخدمات اللوجستية، والعمليات التشغيلية في دول مجلس التعاون الخليجي. ويتمتع بخبرة وظيفية قوية حيث أنه قد قاد المبادرات الاستراتيجية، وتحويل الأعمال، وبناء التصنيع، وقاد عمليات متعددة البلدان بصفته قائد للأعمال.

الن سميت

الرئيس التنفيذي

تاريخ الانضمام للعمل في الشركة: 5 يوليو 2020

المؤهلات:

بكالوريوس في الهندسة الميكانيكية (المملكة المتحدة)
ماجستير تنفيذي في إدارة الأعمال (إنسيد)

رسالة الرئيس التنفيذي



الن سميت

الرئيس التنفيذي

يسعدني أن أتحدث إليكم في تقرير حوكمة الشركات لهذا العام، وهو دلالة على التزامنا الثابت بالشفافية، والمساءلة، وممارسات الأعمال الأخلاقية. في ظل بيئة العمل الديناميكية، لا يزال يمثل التزامنا بالحوكمة السليمة للشركات أهمية حيوية. نحن نؤمن بأن إطار عمل الحوكمة القوي يشكل الأساس للنمو المستدام وإيجاد القيمة طويلة الأجل للمساهمين وأصحاب المصلحة على حد سواء. على مدار العام، واصلنا الحفاظ على أعلى معايير النزاهة في جميع معاملتنا. وقد أدى المجلس دوراً بالغ الأهمية في توجيه الشركة نحو الأهداف الاستراتيجية مع التأكد من أن تحقق أعمالنا المصالح الفضلى للمساهمين والمجتمع الأوسع نطاقاً. تشكل الشفافية جوهر أعمالنا. في جو مفعم بروح الانفتاح، عززنا آليات الإفصاح لدينا، مما يوفر لكم رؤى شاملة تجاه عمليات اتخاذ القرار لدينا، واستراتيجيات إدارة المخاطر، والأداء المالي. وندرك أهمية إطلاع أصحاب المصلحة على المستجدات أولاً بأول، ويمثل هذا التقرير شهادة على التزامنا بهذا المبدأ. لقد نفذنا منصة جديدة لآليات المبلغين عن المخالفات. لقد أنشأنا وعياً قوياً بمتطلبات الامتثال لدينا. إن ممارسات الحوكمة لدينا تتجاوز الامتثال، مما يعكس نهجنا الاستباقي في معالجة التحديات والفرص الناشئة. ويضمن التشكيل المتنوع لمجلس الإدارة تقديم مجموعة كبيرة من وجهات النظر، مما يعزز المناقشات القوية التي تشكل توجهنا الاستراتيجي وسياسات إدارة المخاطر.

لقد شهد هذا العام العديد من التحديات، وقد تجاوزناها بمرونة وقدرة على التكيف. أثبت إطار عمل الحوكمة لدينا فعاليته في أوقات عدم اليقين، مما مكننا من اتخاذ قرارات مدروسة تحمي مصالح المساهمين وأصحاب المصلحة لدينا.

وبالنظر إلى المستقبل، فإننا نستمر في التركيز على التحسين المستمر. نسعى بنشاط إلى الحصول على تعليقات من مساهمينا، والاستماع إلى شواغلهم، ودمج الأفكار القيمة في ممارسات الحوكمة لدينا. ومن خلال القيام بذلك، نهدف إلى تعزيز ثقتكم فينا باعتبارنا أمناء على استثماركم.

في الختام، أود أن أعرب عن امتناني لمساهمينا، وموظفينا، وفريق إدارة مخاطر الحوكمة والامتثال، وشركائنا لدعمهم المستمر. سنستمر معاً في تحقيق النجاح للشركة بالإضافة إلى تجسيد أعلى المعايير لحوكمة الشركات.

وشكراً،

الن سميت

الرئيس التنفيذي لمجموعة أغذية

فلسفة المكافآت الشاملة

تقدم مجموعة أغذية حزم الأجور والمزايا لجذب واستبقاء وتحفيز الموظفين الموهوبين بدرجة عالية القادرين على تقديم علامات تجارية متنوعة ومنتجة بطريقة مسؤولة، مدفوعة بالارتكاز والأفراد المتحمسين.

صُممت حزم الأجور والمزايا لتعكس المكافآت ذات الصلة والقبالة للقياس المرتبطة بأفضل الممارسات وتخضع للمراجعة الدورية استناداً إلى أداء الشركة والأفراد. وتستند المراجعات إلى نتائج مراجعة قوية للأداء وعمليات الموافقات. ويركز إطار عملنا بشكل مناسب على الحوافز قصيرة الأجل وطويلة الأجل التي تتوافق مع مصالح الموظفين والمساهمين.

المعطيات	التفاصيل	المكونات والحوكمة	الأجر في 2023 بالآلاف درهم إماراتي
الأجر الثابت	يتوافق الأجر الثابت مع ممارسات السوق لكل مستوى وظيفي ويخضع للمراجعة الدورية لضمان القدرة التنافسية.	الراتب الأساسي والبدلات الثابتة البدلات الوظيفية المحددة المزايا استناداً إلى الدرجة، مثل: 1. التأمين الصحي 2. الإجازة السنوية 3. تذاكر الطيران 4. التأمين على الحياة 5. خطة الوفورات 6. بدل التعليم 7. عضوية النادي 8. المرافق تعتمد مراجعات المكافآت الثابتة على ما إذا كان الموظف قد حقق الأهداف المتوقعة وقدم مستوى الأداء المحدد واستناداً إلى اتجاهات السوق بما يتوافق مع عملية إدارة الأداء المعمول بها.	أعضاء فريق القيادة - 11 إجمالي الأجر الثابت: 19,642 منها النقدية - 15,454 [الراتب الأساسي وبدل السكن وبدل التنقل وأي بدل وظيفي آخر مضمون، حسب الاقتضاء] منها مزايا أخرى - 4,188 [الدراسة والتأمين الصحي والتأمين على الحياة وتذاكر الطيران وخطة ادخار الشركة والمعاش التقاعدي الإلزامي وعضوية النادي مواطنو دولة الإمارات العربية المتحدة معاشات تقاعدية ومكافأة نهاية الخدمة، وما إلى ذلك]
حوافز قصيرة المدى (مكافأة الأداء السنوية)	صُمم الأجر المتغير (مكافأة الأداء السنوية) لتعزيز ثقافة الأجر المرتبط بالأداء. تتبع مجموعة أغذية نهج بطاقة تسجيل النتائج لقياس الأداء	تستند مكافآت الأداء السنوية إلى ما يلي: 1. الأداء العام للمجموعة. 2. أداء وحدة العمل. 3. أداء الأفراد. تتولى لجنة الترشيحات والمكافآت التابعة لمجلس الإدارة المسؤولية عن إعداد وحوكمة وفعالية إطار العمل، وتخصيص المكافآت، بما	أعضاء فريق القيادة - 11 مبلغ المكافأة السنوية 7,898 تتبع مجموعة أغذية نهج بطاقة تسجيل النتائج لقياس أداء الأعمال استناداً إلى مؤشرات الأداء الرئيسية المالية مثل • الإيرادات، وصافي الربح، والتدفق النقدي الحر على حقوق الملكية.

بالنسبة للأفراد، يُقاس استناداً إلى مؤشرات الأداء الرئيسية المرتبطة بالركائز الاستراتيجية لمجموعة أغذية، أي:	في ذلك المبالغ الإجمالية، والمكافآت الفعلية على فريق القيادة.	استناداً إلى مؤشرات الأداء الرئيسية النسبية.	
<ul style="list-style-type: none"> النمو، الكفاءة، القدرة، و أي مؤشرات أداء رئيسية خاصة بوظيفة أخرى. 	تستند مكافآت الحوافز طويلة الأجل إلى:	صُمم إطار عمل الحوافز طويلة الأجل في مجموعة أغذية لدفع تحقيق الأهداف طويلة الأجل التي تؤدي إلى تعزيز قيمة المساهمين، والإبقاء على القادة من ذوي الإمكانيات العالية.	الحوافز طويلة الأجل
أعضاء فريق القيادة - 10 إجمالي قيمة المكافآت 6,072 تُمنح الإصابات المهذرة للوقت على النحو التالي: <ul style="list-style-type: none"> الأسهم المقيدة حسب المدة حصص الأداء حسب نمو ربحية السهم. 	<ul style="list-style-type: none"> الأداء، و الإمكانيات. تُستخدم هذه المكافآت لشراء أسهم مجموعة أغذية بما يتوافق مع قواعد هيئة الأوراق المالية والسلع وتُمنح كل ثلاث سنوات استناداً إلى المدة والإيرادات لكل سهم. وتتولى لجنة الترشيحات والمكافآت التابعة لمجلس الإدارة المسؤولية عن إعداد وحوكمة وفعالية إطار العمل، وتخصيص المكافآت، بما في ذلك المبالغ الإجمالية، والمكافآت الفعلية على فريق القيادة.		

المبلغ بالآلاف درهم إماراتي	إجمالي عدد الموظفين في عام 2023	التفاصيل	نوع المكافأة
15,454	11	15,454	إجمالي التعويضات الثابتة
4,188		4,188	
19,642		19,642	
7,898	11	7,928	الأجر المتغير
6,072	10	6,072	
33,612			الإجمالي

لجنة إدارة تعاملات المطلعين

تُعين لجنة إدارة تعاملات المطلعين من قِبل مجلس الإدارة باعتبارها لجنة إدارية لتتولى الإشراف على تعاملات وممتلكات المطلعين ومتابعتها. وتُخول اللجنة بالمسؤوليات التالية من قِبل مجلس الإدارة:

- التأكد من عدم إلحاق الضرر بسمعة المجموعة نتيجة تصورات حول التعامل في الأوراق المالية للمجموعة في أوقات غير مناسبة أو بطريقة غير مناسبة من قِبل موظفي الشركة.
- تقييم الحالات التي يُصنف فيها الموظف أو أي طرف خارجي (مثل مدققي الحسابات في المجموعة، أو مصرفي المجموعة، أو محاميها، أو غيرهم من استشارييها المهنيين) باعتباره شخصاً مطلعاً لديه إمكانية وصول مباشرة إلى "معلومات داخلية" يمكن أن تؤثر على أسعار أسهم المجموعة و/ أو حركة التعامل في أسهمها.
- إعداد وحفظ سجل خاص وشامل لجميع الأشخاص المطلعين، بما في ذلك أعضاء مجلس الإدارة، والإدارة التنفيذية، والأشخاص الذين يمكن اعتبارهم مطلعين لفترات مؤقتة.
- التطوير والمراجعة والتحسين المستمر لسياسة التعامل في أسهم المجموعة بما في ذلك التوجيهات والإجراءات، وضمن الامتثال للسياسة، وتقييم أي مؤشر لعدم الامتثال بالسياسة.

- المراجعة السنوية لحركة ملكية الأسهم للمطّلعين، وتقديم التقارير إلى مجلس الإدارة بشأن الامتثال للسياسة والشروط التنظيمية، مع إبراز أي حالات استثنائية مذكورة.
- التواصل الفعال مع سوق أبوظبي للأوراق المالية وهيئة الأوراق المالية والسلع بخصوص أيام حظر التعامل، والتعليق المؤقت للتداول، وتعاملات المطّلعين.

تُفذت الأنشطة المذكورة أعلاه بشكل كافٍ في 2023 من قبل أعضاء اللجنة، ولم يلاحظ أي استثناءات.

يتولى رئيس لجنة تعاملات المُطّلعين، السيد نيراج جاين - نائب رئيس مراقبة المجموعة، المسؤولية عن نظام المتابعة والإشراف على تعاملات المُطّلعين داخل الشركة من خلال تنفيذ مهام لجنة إدارة تعاملات المُطّلعين في المجموعة، ومراجعة آلية عملها، وضمان فعاليتها بما يتوافق مع الميثاق المعتمد.

أعضاء اللجنة هم:

الاسم	الوظيفة
نيراج جاين	نائب رئيس مراقبة المجموعة (الرئيس)
محمد عمرو	المستشار القانوني العام للمجموعة
ألوك توتيجا	مدير أول الحوكمة والمخاطر والامتثال
أبي فرجيس	مدير أول الموارد البشرية، مركز التميز

رسالة الحوكمة وإدارة المخاطر والامتثال



ألوك توتيجا

الحوكمة

يسعدني أن أقدم رسالة الحوكمة وإدارة المخاطر والامتثال لتقرير حوكمة الشركات الخاص لمجموعة أغذية للسنة المالية 2023. وباعتباري رئيساً للحوكمة، يشرفني أن أشارككم الرؤى بشأن التزامنا بالتمسك بأعلى معايير حوكمة الشركات.

على مدار العام الماضي، تنقلنا عبر بيئة أعمال ديناميكية، حيث واجهنا التحديات واستفدنا من الفرص. لقد شكّل إطار عمل الحوكمة لدينا قوة داعمة، توجه قراراتنا وأعمالنا بنزاهة وشفافية. ونؤمن إيماناً راسخاً بأن الحوكمة الفعالة ليست فقط لتلبية المتطلبات التنظيمية، ولكنها تشكل أيضاً ركناً أساسياً لنجاح الأعمال المستدامة.

تشكل حوكمتنا الأساس لأعمالنا التي تؤدي إلى إيجاد قيمة مستدامة. ونستمر في تحقيق التوازن بين السعي لتحقيق النمو الرئيسي والنهائي من خلال آلية الحوكمة الجيدة. ونستخدم نطاقنا وخبرتنا ومواردنا لإيجاد قيمة مشتركة لجميع مساهمينا.

المعالم البارزة لممارسات الحوكمة لدينا:

يستمر مجلس إدارتنا في تجسيد التنوع، والخبرة، والاستقلالية، مما يضمن اتخاذ قرارات قوية ورقابة فعالة. لقد عززنا مجلس الإدارة من خلال تسعة أعضاء مستقلين يتمتعون بخبرة ومعرفة كبيرة ذات صلة مباشرة بأعمال أغذية. ونواصل الاشتراك مع مساهمينا.

سنظل ملتزمين بتعزيز ثقافة السلوك الأخلاقي. ويُشجع موظفونا على التمسك بقيمنا، وتضمن آلياتنا للإبلاغ عن المخالفات وسيلة آمنة للإبلاغ عن أي مخاوف.

وتقيم لجنة الترشيدات والمكافآت، التي يرأسها عضو مجلس إدارة مستقل، تكوين مجلس الإدارة، والأداء، والهيكل، وتخطيط التعاقب. وتقيم المرشحين للمجلس، وتتأكد من توافق أنظمة المكافآت مع قيمنا، واستراتيجياتنا، وأدائنا في عام 2023.

تضم لجنة التدقيق والمخاطر جميع أعضاء مجلس الإدارة المستقلين وتتولى الإشراف على التدقيقات الداخلية والخارجية، وإعداد التقارير المالية، والرقابة الداخلية، والامتثال، وإدارة المخاطر، والاستدامة، وغيرها من الوظائف الرقابية. وتراجع تقارير التدقيق الداخلي، والتدقيق الخارجي، والامتثال، والاحتيايل، وإدارة المخاطر المؤسسية.

وتضم لجنة الاستراتيجية والابتكار والاستثمار جميع أعضاء مجلس الإدارة المستقلين وتشرف على وضع الاستراتيجيات، وإدارة الاستثمار طويل الأجل وقصير الأجل، وإنشاء منتديات وحلول مبتكرة.

التطلع للمستقبل: وبينما نمضي قدماً، نلتزم بالتحسين المستمر. وسوف نركز على أهداف محددة أو مجالات التحسين، وتعزيز إطار عمل الحوكمة لدينا للتكيف مع التحديات الناشئة واغتنام الفرص الجديدة.

في بيئة أعمال متطورة باستمرار، عززنا عمليات إدارة المخاطر لدينا لتحديد المخاطر وتقييمها والتخفيف منها بصورة استباقية.

ونواصل التزامنا بالحوار المفتوح والبناء مع أصحاب المصلحة. ونثمن مداخلات المساهمين، والعملاء، والموظفين والمجتمعات التي نعمل فيها. وندرك أنه لتحقيق شركتنا النجاح بمرور الوقت وتنشئ قيمة مستدامة للمساهمين، يتعين علينا إيجاد قيمة لمجتمعنا أيضاً. تساعدنا حوكمتنا في تحقيق التوازن السليم في سعينا لإنشاء قيمة مستدامة وطويلة الأجل.

إدارة المخاطر

يسعدني أن أشارك إخلاصنا في تعزيز ثقافة الوعي بالمخاطر وضمان مرونة مجموعتنا.

لقد شهد العام الماضي تحديات غير مسبوقة، وشكلت قدرتنا على التغلب على أوجه عدم اليقين دليلاً على ممارساتنا القوية في إدارة المخاطر. وندرك أن وجود إطار عمل فعال لإدارة المخاطر يشكل أهمية بالغة ليس فقط للامتثال ولكن أيضاً لحماية المصالح طويلة الأجل لأصحاب المصلحة.

ونستمر في تعزيز عملياتنا لتحديد المخاطر المحتملة، الداخلية والخارجية. ويمكننا لنا نهجنا الاستباقي من توقع التحديات ووضع استراتيجيات التخفيف مسبقاً. تظل التقييمات الصارمة للمخاطر عنصراً أساسياً في استراتيجيتنا. ونُقيّم بتقييم التأثير المحتمل واحتمالية المخاطر، مما يمكننا من تحديد أولويات المسائل الأكثر أهمية التي تواجه مجموعتنا ومعالجتها.

يمتد التزامنا بإدارة المخاطر الاستباقية إلى تنفيذ استراتيجيات التخفيف القوية. ونسعى جاهدين لتحويل المخاطر إلى فرص، وتوظيف خبرتنا لتجاوز التحديات، والاستفادة من الاتجاهات الناشئة.

بينما نفكر في العام المنصرم، فإننا ندرك الحاجة إلى التحسين المستمر. ويتفانى فريقنا لتحسين عمليات إدارة المخاطر، واعتماد التقدم التكنولوجي، ومواكبة أفضل ممارسات الصناعة لضمان فعالية جهودنا لتخفيف المخاطر.

أود أن أعرب عن تقديري لفريق إدارة المخاطر على تفانيه والتزامه. كما أريد أن أتقدم بالشكر إلى مجلس الإدارة، وفريق الإدارة، والموظفين، وأصحاب المصلحة على جهودهم التعاونية في تعزيز إطار عمل إدارة المخاطر لدينا.

تعتمد مجموعة أغذية نهجاً للمخاطر يتوافق مع غرضنا واستراتيجية أعمالنا. ونهدف إلى تحقيق قيمة طويلة الأجل من خلال تحقيق التوازن بين النمو المستدام والكفاءة في استخدام الموارد.

وصُمم إطار عمل إدارة المخاطر المؤسسية في مجموعة أغذية لتقييم المخاطر وتخفيفها لتقليل تأثيرها المحتمل ودعم تحقيق الأهداف طويلة الأجل لمجموعة أغذية وتنفيذ استراتيجية عملها. يُجرى تقييم تنازلي على مستوى المجموعة مرة واحدة في السنة يُطلق عليه اسم مخاطر العمل الرئيسية. ويُجرى بالتوازي التقييم الصعدي، مما يؤدي إلى تجميع عمليات تقييم المخاطر الفردية. ويشكل هذا فهماً سليماً للمخاطر الرئيسية للشركة لتحديد المسؤولية لاتخاذ إجراءات محددة بشأنها واتخاذ أي خطوات ذات صلة لمعالجتها.

وعلاوة على ذلك، تعمل مجموعة أغذية مع المساهمين لتحقيق فهم أفضل للمسائل التي هي موضع اهتمام أكبر لهم. ويقيس تحمل المخاطر درجة شواغل مجلس الإدارة والأثر المحتمل على الأعمال. ويساعد ذلك في إدراج مسائل الاستدامة الأوسع نطاقاً في المخاطر والفرص المستعرضة في الشركة. وتتولى الإدارة التنفيذية الفردية المسؤولية عن تقييمات المخاطر وأي إجراءات للتخفيف. وإذا كان التدخل على مستوى المجموعة مطلوباً، تُحدد المسؤولية عن إجراءات التخفيف من فريق القيادة.

الامتثال

تشكل أخلاقيات العمل والامتثال الأسس لطريقة قيامنا بالأعمال والظروف المناسبة لإيجاد قيمة مشتركة. وتتجسد التزاماتنا بالأخلاقيات، والنزاهة، والعدالة، والموثوقية في أغراضنا، وقيمنا، ومبادئ أعمال الشركة، ومدونة قواعد الأعمال الخاصة بمجموعة أغذية. ويساعد نظام إدارة الامتثال موظفينا في القيام بالأشياء المناسبة للأسباب الصحيحة مع حماية سمعتنا والارتقاء بها. ويتولى مجلس إدارتنا وفريق الامتثال المسؤولية عن الإشراف على الممارسات الجيدة وتعزيزها في الشركة بالكامل. وتقدم وظيفة امتثال الشركات المخصصة للتوجيه والقيادة الوظيفية، وتشارك في برنامج الامتثال القائم على المخاطر والمبادئ. وتضمن لجنة التدقيق والمخاطر لدينا بدعم من إدارة المخاطر والامتثال التطور المستمر لإطار عمل الامتثال. ويتأكد رئيس الحوكمة والمخاطر والامتثال واللجان ذات الصلة من اتباع نهج متوافق في المجموعة بالكامل ويساعد في تحديد أولويات الامتثال الداخلية. وفي عام 2023، كانت هناك زيادة كبيرة في الدورات التدريبية الإلزامية في الموضوعات مثل مدونة أخلاقيات وسلوك العمل، وتعارض المصالح، والتوعية بالاحتيال، والعقوبات. ونراقب الامتثال من خلال وظائف الشركة، ووظيفة التدقيق الداخلي، ومدققي الحسابات الخارجيين. ونحن بصدد إطلاق قناة الإبلاغ الموحدة الجديدة للشواغل والأسئلة المتعلقة بعدم الامتثال، باستخدام منصة Ethix360، التي تحل محل نظام الإبلاغ التقليدي. وتخضع جميع الشكاوى إلى التحقيق، وتتخذ الإجراءات التصحيحية عند الحاجة. وتساعد ثقافة الامتثال لدينا في إيجاد قيمة مستدامة لجميع أصحاب المصلحة، وأن تمثل أغذية قوة من أجل الخير.

بالنظر إلى المستقبل، سنواصل التزامنا بالحفاظ على ثقافة استباقية وقابلة للتكيف وإدارة المخاطر والامتثال. وسنركز على نشر الوعي وتعزيز الحوكمة وثقافة الامتثال العميقة، مما يضمن أن مجموعتنا تتمتع بمكانة جيدة تسمح لها بالازدهار في بيئة الأعمال دائمة التطور.

في الختام، أود أن أعرب عن امتناني لمجلس الإدارة ولجنة التدقيق والمخاطر والرئيس التنفيذي أُن سميث وفريق الإدارة والموظفين وجميع أصحاب المصلحة لدعمهم المستمر. وسنستمر معاً في تعزيز ثقافة المسؤولية والمرونة في مجموعتنا.

يشغل السيد ألوك توتيجا منصب مدير الحوكمة والمخاطر والامتثال.

المؤهلات:

بكالوريوس تجارة

ماجستير في إدارة الأعمال

مدقق داخلي معتمد

مدقق معتمد لأنظمة المعلومات

معتمد في مراقبة أنظمة المعلومات والمخاطر

معتمد في حوكمة تكنولوجيا المعلومات المؤسسية

مهندس معتمد في حلول خصوصية البيانات

أخصائي أمن أنظمة المعلومات المعتمد

التدقيق الداخلي



أمارجيت سينغ
نائب رئيس التدقيق الداخلي

يهدف نظام الرقابة الداخلية في المجموعة إلى ضمان قدرة مجلس الإدارة وإدارة المجموعة على تحقيق أهداف الأعمال التجارية للمجموعة. ويساهم إطار الرقابة الداخلية الفعال في حماية استثمارات المساهمين وأصول المجموعة.

يتمثل الهدف من إطار عمل تدقيق الرقابة الداخلية للمجموعة في ضمان وضع ضوابط الرقابة الداخلية، وتوثيق السياسات والإجراءات ومتابعتها والالتزام بها بشكل مناسب، وإدراجها في العمليات العادية لإدارة المجموعة وحوكمتها.

وفقاً للمتطلبات المحددة في قرار جهاز أبوظبي للمحاسبة رقم (1) لعام 2017، تقوم الإدارة بعملية مستمر لتحديد وتقييم إدارة المخاطر التي تواجهها المجموعة ووضع ضوابط فعالة للمخاطر المحددة بما في ذلك المتعلقة بإعداد التقارير المالية.

ترجع المجموعة ضوابطها الداخلية على التقارير المالية على أساس سنوي فيما يتعلق بجميع الأرصدة المالية الجوهرية حيث تقيم الإدارة مدى كفاية التصميم وفعالية التشغيل لهذه الضوابط الداخلية فيما يتعلق بإعداد التقارير المالية. ويخضع تقييم الإدارة هذا إلى المراجعة من مدقي الحسابات في المجموعة.

اعتمدت الإدارة إطار عمل الرقابة الداخلية المتكامل الصادر من لجنة رعاية المؤسسات التابعة للجنة تريداوي، 2013 لتوفير ضمان معقول بشأن موثوقية إعداد التقارير المالية، وإعداد البيانات المالية.

قيمت الإدارة مدى كفاية التصميم وفعالية تشغيل الضوابط الداخلية للشركة فيما يتعلق بإعداد التقارير المالية كما في 31 ديسمبر 2023. واستناداً إلى التقييم، خلصت الإدارة إلى أن الضوابط الداخلية المتعلقة بإعداد التقارير المالية مصممة بشكل مناسب وتعمل بشكل فعال دون أي نقاط ضعف جوهرية.

وتُدرس سياسات الشركة وإجراءاتها لضمان كفايتها وفعاليتها، مع الإقرار بأن هذا النظام مصمم للحد من مخاطر الفشل في تحقيق أهداف الأعمال وليس القضاء على هذه المخاطر، ولا يمكن له أن يقدم ضماناً تاماً تجاه الأخطاء أو الخسائر الجوهرية. يقر مجلس الإدارة بمسؤوليته عن نظام الرقابة الداخلية للمجموعة. وقد فوض المجلس مسؤولية الإشراف على إدارة الرقابة الداخلية إلى لجنة التدقيق والمخاطر. ويُعين رئيس التدقيق الداخلي من لجنة التدقيق والمخاطر. وتراجع اللجنة فعالية وظيفة إدارة التدقيق الداخلي.

يتمثل هدف إدارة التدقيق الداخلي في تقديم ضمان مستقل وخدمات استشارية باستخدام نهج متسق ومحكم لتحسين فعالية إدارة المخاطر، والرقابة الداخلية، وعملية الامتثال والحوكمة، وسلامة عمليات المجموعة. كما تتولى الإدارة المسؤولية عن مراقبة التزام المجموعة وموظفيها بالقانون، والتشريعات، والقرارات، وكذلك بالسياسات والإجراءات الداخلية. ويحدد الميثاق الهدف من الإدارة، وصلاحياتها، ومسؤولياتها.

قُدّم 28 تقريراً أعدته إدارة التدقيق الداخلي إلى لجنة التدقيق والمخاطر، وسُلمت نسخة إلى الإدارة العليا للمجموعة للعمل بموجبها. وتظل بيئة الرقابة الداخلية العامة قوية في المجموعة. فخلال العام، كانت هناك بعض تحسينات الرقابة الداخلية على مستوى العمليات التي حُدّدت وقُبلت للتنفيذ بهدف التحسين المستمر للضوابط الداخلية في المجموعة. وعلى أساس مستمر، تراقب لجنة التدقيق التقدم الذي أحرزته الإدارة فيما يتعلق بالإجراءات التصحيحية المتخذة حيال المسائل والنتائج التي تقدمها إدارة التدقيق الداخلي.

في 14 مايو 2017، عُين أمارجيت سينغ في منصب رئيس التدقيق الداخلي.

المؤهلات:

ماجستير في إدارة الأعمال (كلية مانشستر للأعمال)،

عضو زميل، جمعية المحاسبين القانونيين المعتمدين، المملكة المتحدة

مهني الأمن السيبراني IBM (محلل)

خصوصية البيانات لهندسة المعلومات IBM

المخالفات

خلال عام 2023، لم تُفرض على المجموعة أي غرامات أو عقوبات مالية من هيئة الأوراق المالية والسلع أو أي سلطة قانونية في أي مسألة تتعلق بالأسواق المالية. وعلاوة على ذلك، لم تُسجل أي مخالفات جوهرية لأي من القواعد والأنظمة المطبقة.

المسؤولية الاجتماعية للشركة

يركز نهجنا في المسؤولية الاجتماعية للشركة على فكرة إيجاد قيمة مشتركة لجميع أصحاب المصالح من خلال الإجراءات الاقتصادية، والبيئية، والاجتماعية. ووفقاً لذلك، يتضمن برنامج المسؤولية الاجتماعية للشركة للمجموعة أربع ركائز: المجتمع، ومكان العمل، والتغذية والصحة، والبيئة والاستدامة تؤمن المجموعة بأن جوهر مفهوم القيمة المشتركة يكمن في قدرة الشركة على تحقيق قيمة خاصة لنفسها تؤدي بدورها إلى تحقيق قيمة عامة للمجتمع.

انطلقت مبادرة "الأفضل" على مرحلتين خلال عام 2023. أطلقت المرحلة الأولى في الاجتماع السنوي لمجموعة أغذية يوم الخميس 15 ديسمبر 2022، وأعلن عن المرحلة الثانية لموظفي أبو عوف بعد الاستحواذ الكامل في يونيو 2023، استناداً إلى التزامنا المستمر بمنح الأولوية للمسؤولية الاجتماعية للشركات وبما يتوافق بشكل مثالي مع قيمنا الأساسية للتعاون والمشاركة الفعالة.

لقد أثبتت هذه المبادرة التزامنا المستمر بدعم ومنح الأولوية لرفاهية موظفينا، الذين يشكلون الجوهر الحقيقي لأعمالنا الأساسية والمحرك الرئيسي لها. ولقد حُصص مبلغ 361,870 درهم إماراتي كدليل ملموس على دعمنا وتقديرنا لموظفينا باعتبارهم أصولنا الأكثر قيمة، مما يضمن رفاهيتهم وتعزيز بيئة عمل منتجة.

استفاد 113 موظفاً (الدرجات من 1 إلى 5) من هذه المبادرة في 7 مناطق في مرحلتها الثانية (مدة المبادرة: من ديسمبر 2022 حتى ديسمبر 2023):

- المرحلة 1 – (ديسمبر 2022 - مايو 2023) - استهدفت (8,235) موظفاً، وتم تقييم (1,810) طلب. وتم تحديد (70) حالة. المبلغ (220,270) درهم إماراتي
- المرحلة 2 – (يونيو 2023 - ديسمبر 2023) - استهدفت (2100) موظفاً + حالات المرحلة الأولى). تم تقييم (1,317) طلب. وتم تحديد (43) حالة. المبلغ (141,600) درهم إماراتي

كما نُفذت المبادرات الرئيسية للمسؤولية الاجتماعية للشركة من خلال كيانات الأعمال في المناطق الجغرافية.

تؤمن المجموعة أيضاً بتطوير المواهب الوطنية. من بين أكثر من 63 جنسية مختلفة في أغذية في جميع المناطق الجغرافية، يشكل مواطنو دولة الإمارات ثالث أكبر الجنسيات والأعلى في الإدارة العليا.

بلغت النسبة 21% في 31 ديسمبر 2023 (الدرجة 5 وما فوق) في دولة الإمارات العربية المتحدة
نسبة التوظيف لشهر ديسمبر 2019: 19.2%
نسبة التوظيف لشهر ديسمبر 2020: 19.2%
نسبة التوظيف لشهر ديسمبر 2021: 23.4%
النسبة في 31 ديسمبر 2022 هي 21%

معاملات الأطراف ذات العلاقة

يوفر الإيضاح رقم (13) تفاصيل معاملات الأطراف ذات العلاقة. ولم تكن هناك معاملات مع أطراف ذات علاقة تعادل أو تزيد على 5% من أسهم رأس المال. ويرد فيما يلي ملخصاً للمعاملات مع الأطراف ذات العلاقة.

التفاصيل	كما في 31 ديسمبر 2022 بالآلاف درهم إماراتي	المبيعات بالآلاف درهم إماراتي	التحصيل بالآلاف درهم إماراتي	النفقات بالآلاف درهم إماراتي	الرصيد الافتتاحي بالآلاف درهم إماراتي	غير ذلك بالآلاف درهم إماراتي	كما في 31 ديسمبر 2023 بالآلاف درهم إماراتي
المستحق من الأطراف ذات العلاقة	427	658	(674)				411
شركة مصنع الإمارات للحديد والصلب							
الشركة القابضة العامة							
"القابضة" (ADQ)	723		(500)	-			223
قطوف وحلا	13,380	83,469	(83,041)	665			14,473
شركة دبي لصناعة الكابلات	164	143	(272)				35

أداء سعر الأسهم لعام 2023

يستمر أداء سعر سهم أغذية في التفوق على المؤشر العام فوتسي سوق أبوظبي للأوراق المالية وكذلك مؤشر قطاع السلع الاستهلاكية فوتسي سوق أبوظبي للأوراق المالية.

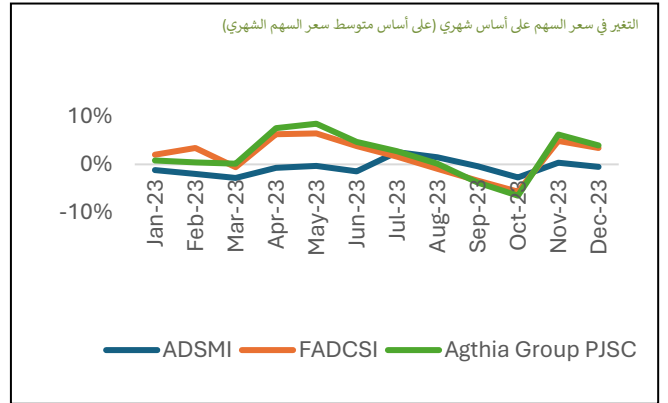
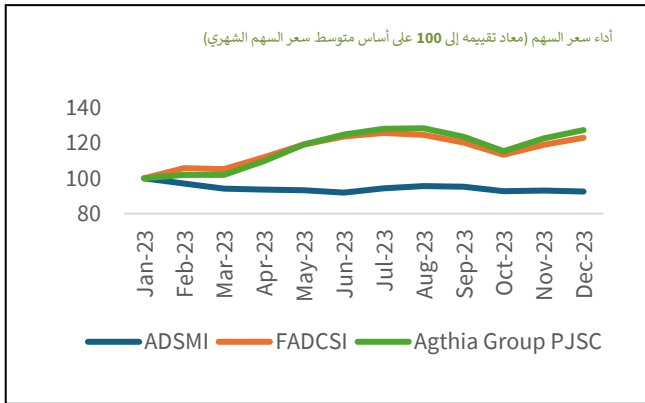

سعر السهم الشهري (درهم إماراتي/ السهم)

الشهر	سعر الإغلاق (بداية الشهر)	المرتفع الشهري	المنخفض الشهري	سعر الإغلاق (نهاية الشهر)
ديسمبر 2023	5.26	5.29	4.88	4.88
نوفمبر 2023	4.62	5.20	4.55	5.20
أكتوبر 2023	4.73	4.73	4.39	4.45
سبتمبر 2023	5.04	5.04	4.69	4.69
أغسطس 2023	5.28	5.28	5.01	5.09
يوليو 2023	5.02	5.30	5.00	5.30
يونيو 2023	4.92	5.07	4.86	4.96
مايو 2023	4.80	4.93	4.47	4.88
أبريل 2023	4.16	4.62	4.16	4.62
مارس 2023	4.16	4.16	3.94	4.12
فبراير 2023	4.10	4.16	3.98	4.10
يناير 2023	3.99	4.22	3.90	4.07

فئات المساهمين

كما في 31 ديسمبر 2023

النسبة المئوية	الإجمالي	الأفراد	المؤسسات	الحكومة	الفئة
%84.14	666,068,234	104,594,895	33,889,249	527,584,090	الإمارات العربية المتحدة
%5.78	45,726,324	676,761	44,992,563	57,000	دول مجلس التعاون الخليجي (باستثناء الإمارات العربية المتحدة)
%0.20	1,545,987	1,503,397	42,590	-	العرب (باستثناء دول مجلس التعاون الخليجي)
%9.88	78,236,545	5,717,625	72,518,920	-	الأجانب
	791,577,090	112,492,678	151,443,322	527,641,090	الإجمالي
		%14.21	%19.13	%66.66	النسبة المئوية

المساهمون الذين يملكون 3% أو أكثر

كما في 31 ديسمبر 2023

النسبة المئوية	عدد الأسهم	المساهمون
%62.86	497,577,090	الشركة القابضة العامة
%4.10	30,000,000	صندوق أبوظبي للتقاعد، الإمارات العربية المتحدة
%3.79	29,796,669	البنك الترويحي
%3.45	27,292,243	الشركة السعودية السابعة للاستثمار

توزيع المساهمين حسب حجم الملكية

كما في 31 ديسمبر 2023

النسبة المئوية	عدد الأسهم المملوكة	عدد المساهمين	حصة الملكية
%11.57	91,571,150	65,246	أقل من 50,000
%3.33	26,368,124	184	من 50,000 إلى أقل من 500,000
%9.31	73,700,484	57	من 500,000 إلى أقل من 5,000,000
%75.79	599,937,332	6	5,000,000 وأكثر
%100	791,577,090	65,493	الإجمالي

علاقات المستثمرين

تلتزم المجموعة بالتواصل بينها وبين المساهمين. وتعلن المجموعة بصورة دورية عن نتائجها لهيئة الأوراق المالية والسلع، وسوق أبوظبي للأوراق المالية، والمساهمين من خلال البيانات الإدارية المرحلية، والنتائج ربع السنوية، والتقرير، والبيانات المالية السنوية. ويُفصح عن المسائل الهامة المتعلقة بتعاملات الأسهم، أو مستجدات الأعمال إلى هيئة الأوراق المالية والسلع، وسوق أبوظبي للأوراق المالية، وللجمهور من خلال إفصاحات وإعلانات السوق وفقاً للأنظمة والقوانين المنطبقة ذات الصلة، بالإضافة إلى البيانات الصحفية والمنشورات على الموقع الإلكتروني للمجموعة. يتضمن برنامج علاقات المستثمرين للمجموعة ما يلي:

- مؤتمرات فيديو ربع سنوية مع مجموعة المستثمرين بشأن النتائج المالية.
- الرد على استفسارات المساهمين من خلال وظيفة علاقات المستثمرين في المجموعة.
- اجتماعات بين المستثمرين والمحللين والإدارة العليا.
- حملات ترويجية ومؤتمرات دورية منظمة من قِبل جماعة المستثمرين.
- قسم مخصص للمستثمرين على الموقع الإلكتروني للمجموعة، يتضمن التقارير السنوية، والنتائج ربع السنوية، وتقرير حوكمة الشركات، والتغطية الخاصة بالمحللين الماليين للشركة، وعروض المستثمرين، وسعر السهم، ومعلومات عن توزيع الأرباح (<https://www.agthia.com/investors/>)
- يوجد تطبيق الهاتف المتحرك الخاص بالمجموعة "Agthia IR" (علاقات المستثمرين في أغذية) وهو متاح للتحميل على Apple App Store أو Google Play Store.

يمكن للمساهمين والمستثمرين استخدام القنوات التالية للتواصل مع فريق علاقات المستثمرين:

الهاتف: +971 2 596 0672

البريد الإلكتروني: ir@agthia.com

القرارات الصادرة عن اجتماع الجمعية العمومية

انعقدت اجتماعان للجمعية العمومية في 2023.

وأتخذت القرارات الواردة أدناه، ونُفذت بعد ذلك جميع القرارات.

اجتماع الجمعية العمومية السنوي المنعقد في 17 إبريل 2023:

- الموافقة على تقرير مجلس الإدارة بشأن أنشطة الشركة والوضع المالي للسنة المالية المنتهية في 2022/12/31.
 - الموافقة على تقرير مجلس الإدارة
 - الموافقة على تقرير مدقق الحسابات
 - الموافقة على مناقشة وتحليل إدارة الشركة وتقرير حوكمة الشركة عن السنة المالية المنتهية في 2023/12/31
 - الموافقة على مقترح مجلس الإدارة بشأن توزيع أرباح نقدية بنسبة 8.25% من رأس مال الشركة، أي ما يعادل 0.825 درهم إماراتي للسهم الواحد، بما يتوافق مع سياسة توزيع الأرباح نصف السنوية للمجموعة. بلغ إجمالي الأرباح الموزعة للسنة 65.305 مليون درهم إماراتي، بزيادة 9.9% مقارنة بمبلغ 118.8 مليون درهم إماراتي موزعة في 2020.
 - إعفاء أعضاء مجلس الإدارة من المسؤولية للسنة المنتهية في 31 ديسمبر 2022.
 - عُينت "ديلويت" باعتبارها مدقق الحسابات للسنة المالية المنتهية في 31 ديسمبر 2023 بأتعاب قدرها 2,408,400 درهم إماراتي
 - الموافقة على إصدار قرار خاص بشأن زيادة عدد أعضاء مجلس الإدارة من 7 إلى 9 وتعديل البند (1-18) من النظام الأساسي للشركة لزيادة أعضاء مجلس الإدارة.
 - تعيين أعضاء مجلس الإدارة الجدد
- #### اجتماع الجمعية العمومية المنعقد في 12 سبتمبر 2022:
- اتخذت الجمعية العمومية القرارات التالية:
 - الموافقة على توزيع أرباح مؤقتة بمبلغ 0.0825 درهم للسهم الواحد بإجمالي مبلغ 65.305 مليون درهم إماراتي.

مجموعة أغذية في الأخبار:



بمشروعين للطاقة الشمسية في اثنين من أبرز مصانعها؛ مجموعة أغذية تؤكد من جديد التزامها بتعزيز الاستدامة

في 27 نوفمبر 2023، أعلنت اليوم مجموعة أغذية ش.م.ع، الشركة الرائدة في قطاع الأغذية والمشروبات في المنطقة، ومقرها دولة الإمارات، عن مبادراتها للانتقال إلى استخدام الطاقة الشمسية، في خطوة مهمة نحو خفض البصمة الكربونية للمجموعة. تتضمن المبادرة إنشاء محطتين للطاقة الشمسية في مصانع الإنتاج التابعة لمياه العين والفوعة للتمور، وهما من أبرز وحدات الأعمال التابعة للمجموعة. وفي تأكيد على التزام مجموعة أغذية بتعزيز الاستدامة؛ تم إتمام التعاقد مع شركة "يلو دور إنرجي"، الرائدة في مجال الطاقة الشمسية ويقع مقرها في دولة الإمارات العربية المتحدة، من خلال إمضاء خطاب ترسية والتوقيع بعد ذلك على اتفاقية تأجير محطات الطاقة الشمسية، مما يدل على تفاني أغذية في تحقيق الاستدامة. ويتوقع أن توفر هذه المبادرة ما يقرب من 20% من استهلاك الطاقة للمصانع كل عام، مما يساهم في تحقيق نتائج الاستدامة وكفاءة التكلفة. وسيعمل المشروع على تقليل انبعاثات ثاني أكسيد الكربون، على مدى السنوات الـ 25 المقبلة، بمقدار 124 ألف طن من خلال ضمان توليد 287 ألف ميغاوات في الساعة من الطاقة النظيفة. ويؤدي هذا إلى تأثير بيئي يعادل إعادة تدوير 5.4 مليون كيس بلاستيكي أحادي الاستخدام، وزراعة 2.1 مليون شجرة على مدار عقد من الزمن، تقليل استهلاك 53 مليون لتر من البنزين. يتضمن هذا التعاون بين مجموعة أغذية ويلو دور إنرجي إنشاء محطتين للطاقة الشمسية الكهروضوئية بقدرات تبلغ حوالي 5 ميغاوات في المصنعين. ومن المقرر أن تقوم مجموعة أغذية بدمج الطاقة المتجددة في عمليات التصنيع الخاصة بها، من خلال عقد استئجار طويل الأجل مع شركة يلو دور إنرجي.



مجموعة أغذية تبحث سبل التعاون مع وفد وزاري من البرازيل

زار وزير الزراعة والثروة الحيوانية والإمدادات الغذائية البرازيلي، كارلوس فافارو، أثناء زيارته الرسمية إلى دولة الإمارات، المقر الرئيسي لمجموعة أغذية في أبوظبي، وهي الشركة الأم للفوعة، أكبر جهة مصدرة للتمور في العالم، وذلك بحضور سعادة إيلانا زغيب القائم بالأعمال بالإنابة في سفارة جمهورية البرازيل الاتحادية لدى الدولة.

خلال الاجتماع، مع الفريق القيادي لمجموعة أغذية والفوعة، التقى فافارو مع مبارك المنصوري، الرئيس التنفيذي لقطاع الوجبات الخفيفة والعلاقات الحكومية في مجموعة أغذية، حيث ناقشا سبل تعزيز التعاون، والعلاقات التجارية المتنامية مع البرازيل، والدور المحوري الذي تلعبه الفوعة في الترويج للتمور ومشتقاتها كجزء أساسي للأغذية الصحية (سوبر فودز) في المنطقة. وتعتبر البرازيل خامس أكبر دولة في العالم، وموطناً لأكثر من 200 مليون شخص. وهي سوق رئيسي ضمن إستراتيجية دخول الأسواق الجديدة للفوعة إلى جانب الولايات المتحدة واليابان ودول أخرى. حيث تتواجد تمور الفوعة حالياً في أكثر من 1000 متجر في جميع أنحاء البرازيل وقد حققت زيادة في صادراتها إلى البرازيل بمقدار عشرة أضعاف منذ عام 2021.



مجموعة أغذية تعلن إطلاق صندوق رأس المال الاستثماري للشركات بقيمة 54 مليون دولار أمريكي

أعلنت مجموعة أغذية ش.م.ع، الشركة الرائدة في قطاع الأغذية والمشروبات بالمنطقة، اليوم عن إطلاق صندوق رأس المال الاستثماري للشركات "أغذية فنتشرز"، الذي يهدف لتوسيع قدرات المجموعة على الابتكار، وتوليد قيمة متبادلة مع الشركات الناشئة، وضمان استمرارها في تأمين مصادر للنمو وتعزيز الربحية في كل من الأسواق الحالية والمستقبلية. وستتم إدارة الصندوق بالتعاون مع شركة "تاتشداون فنتشرز-Touchdown Ventures"، الرائدة عالمياً في تأسيس وتشغيل برامج صناديق رأس المال الاستثماري للشركات الكبرى، والتي تضم ضمن محافظتها أكثر من 100 مشروع استثماري مكتمل حتى الآن، ويتمويل مشترك من مجموعة أغذية، و"القابضة" (ADQ)، وهي شركة استثمارية قابضة في إمارة أبوظبي. سيساهم الصندوق الذي يعتمد على خبرة "أغذية" العريقة والتي تمتد على مدى أربعة عقود، في إنشاء برنامج لمساعدة أفضل رواد الأعمال المميزين في مجال الأغذية، لتوسيع نطاق عملياتهم وتسريع تطوير منتجاتهم واعتمادهم في الأسواق، من خلال تبادل الخبرات وتنويع شبكات التوزيع المختلفة، وتطوير البنية التحتية التكنولوجية، وتعزيز قدرات البحث والتطوير، بالإضافة إلى تنمية مجالات التسويق وتطوير العلاقات الراسخة مع العملاء. تتمثل مهمة Touchdown Ventures في الاستفادة من شبكتها الواسعة من الشركات الناشئة، وعلاقاتها المتعددة في قطاع رأس المال الاستثماري، والحاضنات، والمسرات، لتحديد فرص الاستثمار الجذابة في المراحل المبكرة من التأسيس والنمو، وتقديم فرص استثمارية فريدة لمجموعة أغذية في الأسواق التي تستهدف دخولها.

سيقوم الصندوق بمراجعة مقترحات الاستثمار المطروحة بغض النظر عن مراحلها، حيث سيتم الاستثمار بشكل أساسي في الشركات التي تحقق نمواً ملحوظاً في الإيرادات. وستركز الاستثمارات على العلامات التجارية، وفئات المنتجات، والحلول التي من شأنها تطوير محفظة المجموعة وزيادة الكفاءة. على سبيل المثال سيتم التركيز على العلامات التجارية العاملة ضمن قطاع الوجبات الخفيفة، والشركات الناشئة العامة في مجال تكنولوجيا المكونات. وتشمل الاستثمارات المستهدفة، الشركات التي ستساهم في نمو قطاع الوجبات الخفيفة والمشروبات، المياه ذات الخصائص الوظيفية والفوائد المتنوعة بالإضافة إلى دورها في الترطيب، والبروتينات والمكملات البديلة، وحلول الاستدامة في الزراعة والتعبئة والتغليف، إلى جانب حلول التجارة الإلكترونية لصناعة الأغذية والمشروبات، وقطاعات تطوير القدرات ذات الصلة بسلسلة القيمة لمجموعة أغذية.



مياه العين تطلق عبوات مياه مصنعة من مادة rPET القابلة لإعادة التدوير بنسبة 100%

أعلنت مياه العين، العلامة التجارية الرائدة في مجال مياه الشرب المعبأة في دولة الإمارات العربية المتحدة، اليوم في معرض جلفود 2023، عن إطلاق عبوة مياه جديدة مصنوعة من مادة البولي إيثيلين تيرفتالات المعاد تدويره (rPET)، لتكون العبوة الجديدة المصنوعة من البلاستيك المعاد تدويره بنسبة 100%، هي الأولى من نوعها محلياً، التي تنتجها شركة إماراتية.

تعد مادة rPET المعاد تدويرها من مادة PET قوية للغاية، ويشيع استخدامها في الأطعمة والمشروبات المعبأة، ويمكن استخدامها لعدد مرات غير محدودة، لأنها قابلة لإعادة التدوير بشكل لا متناهي. فيمجرد إعادة المعالجة، يمكن استخدام الـ rPET لصنع عبوات بلاستيكية جديدة أو أشياء أخرى. بحيث تدعم العبوات الجديدة إعادة التدوير، وتوفر الطاقة والموارد، وتحول مصير هذه المواد البلاستيكية من مكبات النفايات إلى المصانع مرة أخرى. ووفقاً للمعايير العالمية؛ تولد مادة rPET انبعاثات ثاني أكسيد الكربون أقل بنسبة 75%، وتستهلك طاقة أقل مقارنة بإنتاج المواد الجديدة، كما تتميز بتوازن بيئي أفضل من الزجاج وعلب الألومنيوم ذات الاستخدام الواحد.

م	الاسم	الوظيفة	التاريخ	التوقيع
1	خليفة سلطان السويدي	رئيس مجلس الإدارة	18 مارس 2024	
2	خميس محمد بوهارون الشامسي	رئيس لجنة التدقيق	18 مارس 2024	
3	شارميلا مراد	رئيس لجنة الترشيحات والمكافآت	18 مارس 2024	
4	جيل ادوتفي	رئيس لجنة الاستراتيجية والاستثمار والابتكار	18 مارس 2024	
5	أنوك توتيجا	مدير أول الحوكمة والمخاطر والامتثال	18 مارس 2024	

سيتم عقد مؤتمر عبر الهاتف للمحللين والمستثمرين في تمام الساعة 4:00 مساءً بتوقيت الإمارات العربية المتحدة يوم 11 مارس 2024. وسيكون العرض التقديمي المصاحب للمؤتمر متاحاً على الموقع الإلكتروني لمجموعة أغذية ضمن قسم المستثمرين من الساعة 4:00 مساءً يوم 11 مارس 2024: <https://www.agthia.com/investors/results-call-materials/>

استفسارات علاقات المستثمرين مجموعة أغذية ش.م.ع:

تاتيانا فلاسوفا، مديرة علاقات المستثمرين
+971 50 593 4921

عمرو أمين، مدير أول علاقات المستثمرين
+971 56 680 4872

قد تصدر " مجموعة أغذية ش.م.ع" وإدارتها بعض البيانات التي تشكل "بيانات استشرافية" فيما يتعلق بوضعها المالي ونتائج عملياتها وأعمالها. وهذه البيانات لا ترتبط بشكل وثيق بحقائق المجموعة السابقة أو الحالية. وغالباً ما تتضمن البيانات الاستشرافية كلمات مثل "تنبؤاً" و"تهدف" و"نتوقع" و"نأمل" و"تقدر" و"تعتزم" و"تخطط" و"تستهدف" و"تؤمن" و"تواصل" وغيرها من العبارات المشابهة أو الأفعال المستقبلية أو الشرطية مثل "سوف" و"يمكن" و"من المحتمل" و"يجب" و"يتوجب" و"قد" و"يستطيع". وتنطوي البيانات الاستشرافية على مخاطر معروفة وأخرى غير معروفة بالإضافة إلى شكوك وعوامل أخرى قد تتسبب في اختلاف نتائج " مجموعة أغذية ش.م.ع" أو أداءها أو إنجازاتها الفعلية بشكل جوهري عن أي نتائج أو أداء أو إنجازات مستقبلية تتضمنها هذه البيانات الاستشرافية بشكل صريح أو ضمني. وتشمل هذه البيانات، على سبيل المثال لا الحصر، التعليقات على: 1. النظرة العامة حول الأسواق فيما يخص المنتجات؛ 2. التوقعات المتعلقة بتسعير المنتجات في المستقبل؛ 3. النظرة العامة حول العمليات؛ 4. التوقعات بشأن الطاقة الإنتاجية والأحجام؛ 5. الأهداف؛ 6. الاستراتيجيات المحددة لتحقيق تلك الأهداف؛ 7. النتائج المالية المتوقعة؛ 8. الحساسية تجاه تغيير أسعار المنتجات؛ 9. الحساسية تجاه أسعار المدخلات الرئيسية؛ 10. الحساسية من تغيير أسعار صرف العملات الأجنبية؛ 11. التوقعات بشأن معدلات ضريبة الدخل؛ 12. التوقعات بخصوص الامتثال للوائح البيئية؛ 13. التوقعات المتعلقة بالالتزامات والضمانات الطارئة؛ 14. التوقعات بخصوص مبلغ وتوقيت ومنافع استثمارات رأس المال. ورغم اعتقاد "مجموعة أغذية ش.م.ع" أنه لديها أساساً معقولة لتقديم هذه البيانات الاستشرافية، إلا أننا نحذر القراء من عدم الاعتماد على هذه المعلومات الاستشرافية إلا في الحالات الطارئة. وبطبيعة الحال، تتضمن المعلومات الاستشرافية العديد من الافتراضات والمخاطر والشكوك الكامنة، العامة والخاصة على حد سواء، والتي تساهم في احتمال عدم تحقق التوقعات والتنبؤات والبيانات الاستشرافية الأخرى. وتشمل هذه العوامل، على سبيل المثال لا الحصر: 1. الافتراضات المتعلقة بالظروف الاقتصادية والمالية في دولة الإمارات العربية المتحدة ومنطقة الشرق الأوسط والعالم؛ 2. آثار المنافسة وضغوط تسعير المنتجات؛ 3. آثار التغيرات في الأسعار وتوافر مدخلات التصنيع؛ 4. الأحداث المتعددة التي يمكن أن تتسبب في تعطيل العمليات، بما في ذلك الأحداث الطبيعية والعلاقات القائمة مع الموظفين؛ 5. تأثير التغييرات أو عدم الامتثال للوائح البيئية؛ 6. تأثير أي مطالبات تتعلق بالمسؤولية عن المنتجات خارج نطاق التغطية التأمينية؛ 7. تأثير النتائج المستقبلية لبعض حالات التعرض لضريبي؛ 8. آثار التعرض للعملة وتقلبات أسعار الصرف. وهذه القائمة من العوامل المهمة التي تؤثر على المعلومات الاستشرافية ليست شاملة، وتمت ملاحظة بعض العوامل الإضافية في مكان آخر، ولا بد من الإشارة إلى المخاطر الأخرى التي تمت مناقشتها في الملفات المودعة لدى هيئات تنظيم الأوراق المالية في دولة الإمارات العربية المتحدة. وباستثناء ما ينص عليه القانون النافذ، لا تتعهد " مجموعة أغذية ش.م.ع" بتحديث أي من البيانات الاستشرافية، سواء الخطية أو الشفهية، التي قد تجريها أو من ينوب عنها من وقت لآخر، سواء كان هذا التحديث نتيجة ورود معلومات جديدة، أو أحداث مستقبلية أو غير ذلك، أو لتحديث أو تعديل قائمة العوامل المذكورة أعلاه التي تؤثر على هذه المعلومات علناً.

مجموعة أذية ش.م.ع.

التقرير والبيانات المالية
الموحدة للسنة المنتهية في
٣١ ديسمبر ٢٠٢٣

مجموعة أذنية ش.م.ع.

التقرير والبيانات المالية الموحدة
للسنة المنتهية في ٣١ ديسمبر ٢٠٢٣

صفحة

٥-١	تقرير مدقق الحسابات المستقل
٧-٦	بيان المركز المالي الموحد
٨	بيان الربح أو الخسارة الموحد
٩	بيان الدخل الشامل الموحد
١١-١٠	بيان التغيرات في حقوق الملكية الموحد
١٣-١٢	بيان التدفقات النقدية الموحد
٧٧-١٤	إيضاحات حول البيانات المالية الموحدة

تقرير مدقق الحسابات المستقل إلى السادة مساهمي مجموعة أغذية ش.م.ع.

تقرير حول تدقيق البيانات المالية الموحدة

الرأي

قمنا بتدقيق البيانات المالية الموحدة لمجموعة أغذية ش.م.ع. ("الشركة") وشركاتها التابعة (يشار إليها معاً بـ "المجموعة") والتي تشمل بيان المركز المالي الموحد كما في ٣١ ديسمبر ٢٠٢٣، وكل من بيان الربح أو الخسارة الموحد وبيان الدخل الشامل الموحد وبيان التغيرات في حقوق الملكية الموحد وبيان التدفقات النقدية الموحد للسنة المنتهية بذلك التاريخ، والإيضاحات حول البيانات المالية الموحدة التي تشمل ملخص معلومات السياسة المحاسبية الجوهرية.

في رأينا، إن البيانات المالية الموحدة المرفقة تظهر بصورة عادلة، من جميع النواحي الجوهرية، المركز المالي الموحد للمجموعة كما في ٣١ ديسمبر ٢٠٢٣ وأدائها المالي الموحد وتدفقاتها النقدية الموحدة للسنة المنتهية بذلك التاريخ وفقاً للمعايير الدولية للتقارير المالية (معايير المحاسبة).

اساس الرأي

لقد قمنا بتدقيقنا وفقاً للمعايير الدولية للتدقيق والمتطلبات المعمول بها وفقاً لقرار رئيس جهاز أبوظبي للمحاسبة رقم ٨٨ لسنة ٢٠٢١ بشأن معايير تدقيق البيانات المالية للجهات الخاضعة. إن مسؤولياتنا بموجب تلك المعايير موضحة في فقرة مسؤولية مدقق الحسابات حول تدقيق البيانات المالية الموحدة من تقريرنا. كما أننا مستقلون عن المجموعة وفق معايير السلوك الدولية لمجلس المحاسبين قواعد السلوك للمحاسبين المهنيين إلى جانب متطلبات السلوك الأخلاقي الأخرى في دولة الإمارات العربية المتحدة المتعلقة بتدقيقنا للبيانات المالية الموحدة للمجموعة. هذا، وقد التزمنا بمسؤولياتنا الأخلاقية الأخرى وفقاً لهذه المتطلبات ولقواعد السلوك للمحاسبين المهنيين الصادرة عن مجلس المعايير الأخلاقية الدولية للمحاسبين. ونعتقد بأن بيانات التدقيق الثبوتية التي حصلنا عليها كافية وملائمة لتوفر أساساً لرأينا.

أمر التدقيق الرئيسية

إن أمور التدقيق الرئيسية بموجب تقديرنا المهني، هي الأكثر أهمية في تدقيقنا للبيانات المالية الموحدة للفترة الحالية. وتم تناول هذه الأمور في سياق تدقيقنا للبيانات المالية الموحدة ككل، وفي تكوين رأينا حولها، ولا نبدي رأياً منفصلاً بشأن هذه الأمور.

تقرير مدقق الحسابات المستقل
إلى السادة مساهمي مجموعة أغذية ش.م.ع. (يتبع)

أمور التدقيق الرئيسية (يتبع)

كيف تناولت عملية التدقيق التي قمنا بها أمر التدقيق الرئيسي	أمر التدقيق الرئيسي
	<p>القيمة المدرجة للشهرة</p> <p>يرجى مراجعة إيضاح ٣ وإيضاح ٨ حول البيانات المالية الموحدة.</p>
<p>قمنا بالإطلاع على العملية التي قامت بها المجموعة لتحديد المبلغ القابل للاسترداد من الشهرة الموزعة على الوحدات المنتجة للنقد. تتكون اعمالنا من:</p> <p>(١) تقييم تصميم وتطبيق الضوابط على الاعتراف الأولي للمجموعة واختبار الشهرة لانخفاض القيمة؛</p> <p>(٢) تقييم المبادئ والأساليب المستخدمة لتحديد القيمة القابلة للاسترداد من الوحدة المنتجة للوحدة التي تم تخصيص الشهرة لها وتقييم الأساليب المستخدمة بانها تتوافق مع متطلبات المعيار المحاسبي الدولي رقم ٣٦؛</p> <p>(٣) تسوية صافي القيمة المدرجة للشهرة المخصصة للوحدة المنتجة للنقد التي تم مطابقتها مع السجلات المحاسبية للمجموعة.</p> <p>(٤) الإستعانة بخبراء التقييم الداخليين لدينا لتقييم معدل الخصم المطبق من خلال مقارنته مع بيانات مستقلة؛</p> <p>(٥) مراجعة تحليلات الحساسية التي قامت بها الإدارة فيما يتعلق بالمدخلات الرئيسية المستخدمة في نموذج اختبار إنخفاض قيمة الشهرة، من خلال مقارنتها مع تلك المستخدمة من قبلنا؛</p> <p>(٦) التحقق من الدقة الحسابية للتقييمات المستخدمة من قبل المجموعة.</p> <p>كما قمنا بتقييم الإفصاحات المدرجة في البيانات المالية الموحدة مقابل متطلبات المعايير الدولية للتقارير المالية.</p>	<p>كما في ٣١ ديسمبر ٢٠٢٣، بلغت القيمة المدرجة للشهرة ١,٨٥٩ مليون درهم أو ٢٨٪ من إجمالي الموجودات، كما هو موضح في إيضاح ٨.</p> <p>وفقاً للمعيار المحاسبي الدولي رقم ٣٦ "انخفاض قيمة الموجودات"، يتطلب من المنشأة اختبار الشهرة المستحوذ عليها من إندماج الأعمال لإنخفاض القيمة سنويًا على الأقل بغض النظر عما إذا كان هنالك أي مؤشر على إنخفاض القيمة.</p> <p>تقوم الإدارة بمراقبة الشهرة على مستوى الوحدات المنتجة للنقد. قامت الإدارة بإجراء اختبار انخفاض القيمة كما في ٣١ ديسمبر ٢٠٢٣ فيما يتعلق بالشهرة المخصصة لكل وحدة من الوحدات المنتجة للنقد من خلال تحديد المبلغ القابل للاسترداد بناءً على القيمة في الاستخدام المشتقة من نموذج التدفقات النقدية المخصومة، والتي كانت تستند إلى أحدث خطة عمل رسمية تم إعدادها من قبل إدارة المجموعة.</p> <p>يتم الاعتراف بإنخفاض القيمة في بيان المركز المالي الموحد عندما يكون المبلغ القابل للاسترداد أقل من صافي القيمة المدرجة وفقاً للمعيار المحاسبي الدولي رقم ٣٦، كما هو موضح في إيضاح ٣ حول البيانات المالية الموحدة. يعتمد تحديد القيمة القابلة للاسترداد بشكل رئيسي على التدفقات النقدية المستقبلية المخصومة.</p> <p>لقد اعتبرنا أن إنخفاض قيمة الشهرة هو أمر تدقيق رئيسي، نظراً لطريقة تحديد القيمة القابلة للاسترداد وأهمية الحساب في البيانات المالية الموحدة للمجموعة. بالإضافة إلى ذلك، تستند القيمة القابلة للاسترداد إلى إستخدام إفتراضات أو تقديرات أو تقييمات هامة من قبل الإدارة، وعلى وجه الخصوص التدفقات النقدية المتوقعة، وتقدير معدلات الخصم ومعدلات النمو طويلة الأجل.</p>

تقرير مدقق الحسابات المستقل إلى السادة مساهمي مجموعة أغذية ش.م.ع. (يتبع)

معلومات أخرى

إن مجلس الإدارة والإدارة هم المسؤولون عن المعلومات الأخرى. تتكون المعلومات الأخرى من التقرير السنوي لسنة ٢٠٢٣ ومناقشة وتحليل الإدارة، الذي نتوقع الحصول عليهم بعد تاريخ تقرير مدقق الحسابات. إن المعلومات الأخرى لا تتضمن البيانات المالية الموحدة وتقرير تدقيقنا حولها.

إن رأينا حول البيانات المالية الموحدة لا يشمل المعلومات الأخرى، ولا نعبر بأي شكل عن تأكيد أو استنتاج بشأنها.

تتمثل مسؤوليتنا بالنسبة لأعمال تدقيقنا للبيانات المالية الموحدة في الاطلاع على المعلومات الأخرى، وفي سبيل ذلك نقوم بتحديد فيما إذا كانت هذه المعلومات الأخرى غير متوافقة جوهرياً مع البيانات المالية الموحدة أو المعلومات التي حصلنا عليها أثناء قيامنا بأعمال التدقيق، أو إذا اتضح بطريقة أخرى أنها تتضمن أخطاءً جوهرياً.

إذا إستنتجنا وجود أخطاء جوهرياً في التقرير السنوي لسنة ٢٠٢٣، عند الإطلاع عليه، فإنه يتعين علينا إخطار القائمين على الحوكمة بذلك وتحديد ما إذا كانت هناك مخالفات ينبغي الإفصاح عنها وفقاً لمعايير التدقيق.

مسؤوليات الإدارة والقائمين على الحوكمة في اعداد البيانات المالية الموحدة

إن الإدارة مسؤولة عن إعداد هذه البيانات المالية الموحدة وعرضها بصورة عادلة وفقاً للمعايير الدولية للتقارير المالية وطبقاً للنظام الأساسي للشركة وللأحكام السارية للقانون الاتحادي لدولة الإمارات العربية المتحدة رقم (٣٢) لسنة ٢٠٢١، وكذلك عن وضع نظام الرقابة الداخلية التي تجدها الإدارة ضرورية لتمكينها من اعداد البيانات المالية الموحدة بصورة عادلة خالية من أخطاء جوهرياً، سواء كانت ناشئة عن احتيال أو خطأ.

عند إعداد البيانات المالية الموحدة، ان الإدارة مسؤولة عن تقييم قدرة المجموعة على الاستمرار كمنشأة مستمرة والافصاح متى كان مناسباً، عن المسائل المتعلقة بالاستمرارية واعتماد مبدأ الاستمرارية المحاسبي، ما لم تنوي الإدارة تصفية المجموعة أو وقف عملياتها، أو لا يوجد لديها بديل واقعي الا القيام بذلك.

ويعتبر القائمين عن الحوكمة مسؤولين عن الاشراف على مسار إعداد التقارير المالية للمجموعة.

مسؤوليات مدقق الحسابات حول تدقيق البيانات المالية الموحدة

إن غابتنا تتمثل بالحصول على تأكيد معقول فيما إذا كانت البيانات المالية الموحدة خالية بصورة عامة من أخطاء جوهرياً، سواء كانت ناشئة عن احتيال أو عن خطأ، وإصدار تقرير المدقق الذي يشمل رأينا. ان التأكيد المعقول هو مستوى عالٍ من التأكيد، ولا يضمن أن عملية التدقيق التي تمت وفقاً للمعايير الدولية للتدقيق والمتطلبات المعمول بها وفقاً لقرار رئيس جهاز أبوظبي للمحاسبة رقم ٨٨ لسنة ٢٠٢١ بشأن معايير تدقيق البيانات المالية للجهات الخاضعة دائماً سوف تكشف أي خطأ جوهري في حال وجوده. وقد تنشأ الأخطاء عن الاحتيال أو عن الخطأ، وتعتبر جوهرياً بشكل فردي أو مجمع فيما إذا كان من المتوقع تأثيرها على القرارات الاقتصادية المتخذة من قبل المستخدمين بناءً على هذه البيانات المالية الموحدة.

تقرير مدقق الحسابات المستقل إلى السادة مساهمي مجموعة أغذية ش.م.ع. (يتبع)

مسؤوليات مدقق الحسابات حول تدقيق البيانات المالية الموحدة (يتبع)

كجزء من عملية التدقيق وفقاً لمعايير التدقيق الدولية والمتطلبات المعمول بها وفقاً لقرار رئيس جهاز أبوظبي للمحاسبة رقم ٨٨ لسنة ٢٠٢١ بشأن معايير تدقيق البيانات المالية للجهات الخاضعة، فإننا نمارس التدقيق المهني ونحافظ على الشك المهني طوال فترة التدقيق. كما نقوم أيضاً:

- بتحديد وتقييم مخاطر الأخطاء الجوهرية في البيانات المالية الموحدة، سواء كانت ناشئة عن احتيال أو عن خطأ، بالتصميم والقيام بإجراءات التدقيق بما ينسجم مع تلك المخاطر والحصول على أدلة تدقيق كافية ومناسبة توفر أساساً لرأينا. إن مخاطر عدم اكتشاف خطأ جوهري ناتج عن الاحتيال تفوق تلك الناتجة عن الخطأ، حيث يشمل الاحتيال التواطؤ، التزوير، الحذف المتعمد، سوء التمثيل أو تجاوز نظام الرقابة الداخلي.
- بالاطلاع على نظام الرقابة الداخلي ذات الصلة بالتدقيق من أجل تصميم إجراءات تدقيق مناسبة حسب الظروف، ولكن ليس بغرض إبداء رأي حول فعالية الرقابة الداخلية.
- بتقييم ملاءمة السياسات المحاسبية المتبعة ومعقولية التقديرات المحاسبية والإيضاحات المتعلقة بها المعدة من قبل الإدارة.
- باستنتاج مدى ملاءمة استخدام الإدارة لمبدأ الاستمرارية المحاسبي، وبناءً على أدلة التدقيق التي تم الحصول عليها، في حال وجود حالة جوهرية من عدم اليقين متعلقة بأحداث أو ظروف قد تثير شكوكاً جوهرية حول قدرة المجموعة على الاستمرار. وفي حال الاستنتاج بوجود حالة جوهرية من عدم اليقين، يتوجب علينا لفت الانتباه في تقريرنا إلى الإيضاحات ذات الصلة الواردة في البيانات المالية الموحدة، أو، في حال كانت هذه الإيضاحات غير كافية يتوجب علينا تعديل رأينا. هذا ونعتمد في استنتاجاتنا على أدلة التدقيق التي تم الحصول عليها حتى تاريخ تقريرنا. ومع ذلك، قد تؤدي الأحداث أو الظروف المستقبلية إلى توقف أعمال المجموعة على أساس مبدأ الاستمرارية.
- بتقييم العرض الشامل للبيانات المالية الموحدة وهيكلها والبيانات المتضمنة فيها، بما في ذلك الإيضاحات، وفيما إذا كانت البيانات المالية الموحدة تظهر العمليات والأحداث ذات العلاقة بطريقة تحقق العرض العادل.
- بالحصول على أدلة تدقيق كافية ومناسبة فيما يتعلق بالمعلومات المالية من المنشآت أو أنشطة الأعمال داخل المجموعة لإبداء الرأي حول البيانات المالية الموحدة. إننا مسؤولون عن التوجيه والإشراف والقيام بأعمال التدقيق للمجموعة ونتحمل كامل المسؤولية عن رأينا حول التدقيق.

نقوم بالتواصل مع القائمين على الحوكمة فيما يتعلق على سبيل المثال لا الحصر بنطاق وتوقيت ونتائج التدقيق الهامة، بما في ذلك أي خلل جوهري في نظام الرقابة الداخلي يتبين لنا من خلال تدقيقنا.

كما نقوم بإطلاع القائمين على الحوكمة ببيان يظهر امتثالنا لقواعد السلوك المهني المتعلقة بالاستقلالية، والتواصل معهم بخصوص جميع العلاقات وغيرها من المسائل التي يحتمل الاعتقاد أنها قد تؤثر تأثيراً معقولاً على استقلاليتنا وإجراءات الحماية ذات الصلة متى كان مناسباً.

من الأمور التي تم التواصل بشأنها مع القائمين على الحوكمة، نقوم بتحديد هذه الأمور التي كان لها الأثر الأكبر في تدقيق البيانات المالية الموحدة للفترة الحالية، والتي تعد أمور تدقيق رئيسية. نقوم بالإفصاح عن هذه الأمور في تقريرنا حول التدقيق إلا إذا حال القانون أو الأنظمة دون الإفصاح العلني عنها، أو عندما نقرر في حالات نادرة للغاية، أن لا يتم الإفصاح عن أمر معين في تقريرنا في حال ترتب على الإفصاح عنه عواقب سلبية قد تفوق المنفعة العامة المتحققة منه.

تقرير مدقق الحسابات المستقل إلى السادة مساهمي مجموعة أغذية ش.م.ع. (يتبع)

تقرير حول المتطلبات القانونية والتنظيمية الأخرى

وفقاً لمتطلبات القانون الاتحادي لدولة الإمارات العربية المتحدة رقم (٣٢) لسنة ٢٠٢١، نفيد بما يلي للسنة المنتهية في ٣١ ديسمبر ٢٠٢٣:

- أننا قد حصلنا على كافة المعلومات التي رأيناها ضرورية لأغراض تدقيقنا؛
- تم إعداد البيانات المالية الموحدة، من جميع جوانبها الجوهرية بما يتطابق مع الأحكام السارية للقانون الاتحادي لدولة الإمارات العربية المتحدة رقم (٣٢) لسنة ٢٠٢١؛
- أن المجموعة قد احتفظت بدفاتر محاسبية نظامية؛
- يظهر الإيضاح رقم ١ والإيضاح رقم ٧ حول البيانات المالية الموحدة، مشتريات المجموعة من الأسهم خلال السنة المالية المنتهية في ٣١ ديسمبر ٢٠٢٣؛
- يظهر الإيضاح رقم ١ حول البيانات المالية الموحدة للمجموعة المساهمات الاجتماعية التي تمت خلال السنة المالية المنتهية في ٣١ ديسمبر ٢٠٢٣.
- يظهر الإيضاح رقم ١٢ حول البيانات المالية الموحدة، الإفصاحات المتعلقة بالمعاملات والأرصدة الجوهرية مع الأطراف ذات العلاقة والأحكام التي تم بموجبها إبرام هذه المعاملات؛ و
- أنه، طبقاً للمعلومات التي توفرت لنا، لم يلفت إنتباهنا أي أمر يجعلنا نعتقد أن الشركة قد إرتكبت خلال السنة المالية المنتهية في ٣١ ديسمبر ٢٠٢٣ أي مخالفات للأحكام السارية للقانون الاتحادي لدولة الإمارات العربية المتحدة رقم (٣٢) لسنة ٢٠٢١ أو لنظامها الأساسي مما قد يؤثر جوهرياً على أنشطتها أو مركزها المالي كما في ٣١ ديسمبر ٢٠٢٣.

وفقاً لمتطلبات المادة ٥ من قرار رئيس مجلس إدارة جهاز أبوظبي للمحاسبة رقم ٨٨ لسنة ٢٠٢١ بشأن فحص الضوابط المالية الداخلية على التقارير المالية، فقد تم تكليفنا بأداء مهمة تأكيد لتقديم تقرير تأكيد معقول حول فعالية الضوابط المالية الداخلية على التقارير المالية حول البيانات المالية لمجموعة أغذية ش.م.ع، باستثناء شركة تابعة، ولكن ليس حول البيانات المالية الموحدة للمجموعة.

علاوة على ذلك، وفقاً لمتطلبات قرار رئيس مجلس إدارة جهاز أبوظبي للمحاسبة رقم ٨٨ لسنة ٢٠٢١ فيما يتعلق بمعايير تدقيق البيانات المالية للجهات الخاضعة، نقر بأننا، فيما يتعلق بتدقيق البيانات المالية الموحدة للسنة المنتهية في ٣١ ديسمبر ٢٠٢٣، أنه لم يلفت إنتباهنا، أي أمر يجعلنا نعتقد أن المجموعة لم تمتثل، من جميع النواحي الجوهرية، لأي من أحكام القوانين والأنظمة والتعاميم التالية حسب الاقتضاء، والتي من شأنها التأثير جوهرياً على أنشطتها أو البيانات المالية الموحدة كما في ٣١ ديسمبر ٢٠٢٣:

- (١) النظام الأساسي؛ و
- (٢) الأحكام ذات الصلة بالقوانين والقرارات والتعاميم المعمول بها والتي لها تأثير على البيانات المالية الموحدة للمجموعة.

ديلويت أند توش (الشرق الأوسط)

موقع من قبل:
محمد خميس التح
رقم القيد ٧١٧
٥ مارس ٢٠٢٤
أبوظبي
الإمارات العربية المتحدة

بيان المركز المالي الموحد
كما في ٣١ ديسمبر ٢٠٢٣

٢٠٢٢ ألف درهم	٢٠٢٣ ألف درهم	إيضاحات	الموجودات
			الموجودات غير المتداولة
٨٧,٣٢٣	١٠٨,١٣٣	٥	حق إستخدام الموجودات
١,٤٤٦,٠٢٧	١,٤٦٠,٨٢١	٦	ممتلكات وآلات ومعدات
١٦,٩٧٦	١٩,٩٠٥	٧	إستثمار في شركات زميلة ومشروع مشترك
١,٨٥٨,٥٩٣	١,٨٥٨,٥٩٣	٨	الشهرة
٥٦٣,٢٩٢	٥٤٩,٥١٣	٩	موجودات غير ملموسة
٢٢٢	-	١٤	أدوات مالية مشتقة
<hr/>	<hr/>		مجموع الموجودات غير المتداولة
٣,٩٧٢,٤٣٣	٣,٩٩٦,٩٦٥		
			الموجودات المتداولة
٨٤٧,٢٧٥	٩٢٦,٨٣٤	١٠	مخزون
٩٣١,٩٠٠	١,٠٧١,٤١٣	١١	ذمم مدينة تجارية وأخرى
١٤,٦٩٤	١٥,١٤٢	١٢	مستحق من جهات ذات علاقة
١,٠٤٢,٥٠٢	٦٢٩,٩٥٨	١٣	نقد وأرصدة لدى البنوك
<hr/>	<hr/>		مجموع الموجودات المتداولة
٢,٨٣٦,٣٧١	٢,٦٤٣,٣٤٧		
<hr/>	<hr/>		مجموع الموجودات
٦,٨٠٨,٨٠٤	٦,٦٤٠,٣١٢		

مجموعة أغذية ش.م.ع.

بيان المركز المالي الموحد (يتبع)
كما في ٣١ ديسمبر ٢٠٢٣

٧

٢٠٢٢	٢٠٢٣	إيضاحات	
ألف درهم	ألف درهم		
٧٩١,٥٧٧	٧٩١,٥٧٧	٢١	حقوق الملكية والمطلوبات
٦٥٢,٠٩٧	٦٥٢,٠٩٧	٢١	حقوق الملكية
٢٥١,٩٤٢	٢٧٨,٠٤٣	٢٢	رأس المال
(١٥٠,٥٣١)	(١٨٦,٥٤٩)		علاوة إصدار الأسهم
٢٢٢	-		إحتياطي قانوني
١,٢٦٧,٩٦٧	١,٣٧٤,٦٠٩		إحتياطي تحويل عملات
			إحتياطي آخر
			أرباح مستبقة
٢,٨١٣,٢٧٤	٢,٩٠٩,٧٧٧		حقوق الملكية العائدة لمالكي الشركة
٢٧٢,٦١٩	٢٨٣,٧٧٠	٣٥	حقوق الملكية غير المسيطرة
٣,٠٨٥,٨٩٣	٣,١٩٣,٥٤٧		مجموع حقوق الملكية
١١٥,٩٤٣	١١١,٢٤٣	١٥	المطلوبات غير المتداولة
١,٧١٠,٨١٦	١,٢٢٩,٦٠٣	١٦	مخصص تعويض نهاية الخدمة للموظفين
٥٥,٥٥١	٧٥,١٢٦	١٧	قروض بنكية
٢٣,٦١٥	١٣,٤٣٥	١٨	مطلوبات عقود الإيجار
-	٢,١٢٨	١٤	منحة حكومية مؤجلة
-	٤٢,٦٤١	٢٠	أدوات مالية مشتقة
			الالتزامات الضريبية المؤجلة
١,٩٠٥,٩٢٥	١,٤٧٤,١٧٦		مجموع المطلوبات غير المتداولة
٦٧٥,٦٥١	٣٢٠,٤٩٦	١٦	المطلوبات المتداولة
٣٠,٣٩٤	٣٣,٣٢٦	١٧	قروض بنكية
٩,٣٦٢	١١,٨٧٨	١٨	مطلوبات عقود الإيجار
٩٩,١٢١	١,٦٠٦,٨٨٩	١٩	منحة حكومية مؤجلة
١١١,٤٥٨	-	٣٨	ذمم دائنة تجارية وأخرى
			بدل محتمل
١,٨١٦,٩٨٦	١,٩٧٢,٥٨٩		مجموع المطلوبات المتداولة
٣,٧٢٢,٩١١	٣,٤٤٦,٧٦٥		مجموع المطلوبات
٦,٨٠٨,٨٠٤	٦,٦٤٠,٣١٢		مجموع حقوق الملكية والمطلوبات

وفقاً لأفضل المعلومات المتوفرة لدينا، فإن البيانات المالية الموحدة تظهر بصورة عادلة، من جميع النواحي الجوهرية الوضع المالي، الأداء المالي والندفقات النقدية للمجموعة كما في للسنوات المعروضة فيها.

تم اعتماد هذه البيانات المالية الموحدة وإجازة إصدارها من قبل مجلس الإدارة بتاريخ ٥ مارس ٢٠٢٤ وتم التوقيع عليها بالنيابة عنهم من قبل:

.....
شريف الفخام
الرئيس التنفيذي للإدارة المالية

.....
الآن سميت
الرئيس التنفيذي

.....
خليفة سلطان السويدي
رئيس مجلس الإدارة

تشكل الإيضاحات المرفقة جزءاً لا يتجزأ من هذه البيانات المالية الموحدة.

بيان الربح أو الخسارة الموحد
للسنة المنتهية في ٣١ ديسمبر ٢٠٢٣

٢٠٢٢	٢٠٢٣	إيضاحات	
ألف درهم	ألف درهم		
٤,٠٦٧,٣٩٤	٤,٥٦١,٢١٠	٢٤	إيرادات
(٢,٩٠٩,٨١٢)	(٣,٢٠٠,٢١٢)	٢٥	تكلفة المبيعات
١,١٥٧,٥٨٢	١,٣٦٠,٩٩٨		إجمالي الربح
(٥٠٧,٩٥٦)	(٥٧٧,٤٩٩)	٢٦	مصاريف بيع وتوزيع
(٣٤٥,٨٢٥)	(٣٥٢,٠٨١)	٢٧	مصاريف عمومية وإدارية
(٩,٢٩٨)	(٨,٠٧٠)	٢٨	تكاليف بحث وتطوير
٥٢,٢٢٩	٤٣,٤٠١	٢٩	إيرادات أخرى
٣٤٦,٧٣٢	٤٦٦,٧٤٩		الربح التشغيلي
٢٧,٤١٩	٢٥,٦٤٩	٣٠	إيرادات تمويل
(٧٥,٨٩٧)	(١١٢,٨٨٣)	٣١	مصاريف تمويل
٣,٠٧١	٢,٦٧١	٧	حصة في الربح من شركات زميلة ومشروع مشترك، صافي
٣٠١,٣٢٥	٣٨٢,١٨٦		الربح قبل ضريبة الدخل والزكاة
(٢٨,٧٤٢)	(٨٢,٦١٠)	٣٢	مصاريف ضريبة الدخل والزكاة
٢٧٢,٥٨٣	٢٩٩,٥٧٦		ربح السنة
٢٤٦,٧٨٥	٢٦١,٠٠٨		عائد إلى:
٢٥,٧٩٨	٣٨,٥٦٨	٣٥	مالكي الشركة
			حقوق الملكية غير المسيطرة
٢٧٢,٥٨٣	٢٩٩,٥٧٦		
٠,٣١٢	٠,٣٣٠	٣٣	العائد الأساسي والمخفض للسهم (بالدرهم)

بيان الدخل الشامل الموحد
للسنة المنتهية في ٣١ ديسمبر ٢٠٢٣

٢٠٢٢	٢٠٢٣	
ألف درهم	ألف درهم	
٢٧٢,٥٨٣	٢٩٩,٥٧٦	ربح السنة
		الخسارة الشاملة الأخرى:
		<i>البنود التي قد يتم إعادة تصنيفها لاحقاً إلى الربح أو الخسارة</i>
(٩٢,٨٤٥)	(٤٦,٣٠٨)	فروقات تحويل عملات أجنبية من عمليات خارجية
٢٢٢	(٢٢٢)	تحولات التدفقات النقدية - الجزء الفعال من التغيرات في القيمة العادلة
		<i>البند الذي لن يتم إعادة تصنيفه لاحقاً إلى الربح أو الخسارة</i>
١٠,٠١٨	٢,٠٣١	إعادة قياس تعويضات نهاية الخدمة للموظفين
(٨٢,٦٠٥)	(٤٤,٤٩٩)	الخسارة الشاملة الأخرى
١٨٩,٩٧٨	٢٥٥,٠٧٧	مجموع الدخل الشامل للسنة
		عائد إلى:
١٨٣,٩٩١	٢٢٧,١١٣	مالكي الشركة
٥,٩٨٧	٢٧,٩٦٤	حقوق الملكية غير المسيطرة
١٨٩,٩٧٨	٢٥٥,٠٧٧	

مجموعة أغذية ش.م.ع.

١٠

بيان التغيرات في حقوق الملكية الموحد
للسنة المنتهية في ٣١ ديسمبر ٢٠٢٣

المجموع	حقوق الملكية غير المسيطرة	عائد لمالكي الشركة	أرباح مستبقة	إحتياطي آخر	احتياطي تحويل عملات	إحتياطي قانوني	علاوة إصدار الأسهم	رأس المال	
ألف درهم	ألف درهم	ألف درهم	ألف درهم	ألف درهم	ألف درهم	ألف درهم	ألف درهم	ألف درهم	
٢,٩٦٩,٣٩٧	٢٠٩,٥٠٤	٢,٧٥٩,٨٩٣	١,١٦٦,٦٩٨	-	(٧٧,٧٤٢)	٢٢٧,٢٦٣	٦٥٢,٠٩٧	٧٩١,٥٧٧	الرصيد في ١ يناير ٢٠٢٢
٢٧٢,٥٨٣	٢٥,٧٩٨	٢٤٦,٧٨٥	٢٤٦,٧٨٥	-	-	-	-	-	ربح السنة
									(الخسارة)/النخل الشامل الآخر للسنة:
(٩٢,٨٤٥)	(٢٠,٠٥٦)	(٧٢,٧٨٩)	-	-	(٧٢,٧٨٩)	-	-	-	فروقات تحويل عملات أجنبية من عمليات خارجية
١٠,٠١٨	٢٤٥	٩,٧٧٣	٩,٧٧٣	-	-	-	-	-	إعادة قياس تعويضات نهاية الخدمة للموظفين
٢٢٢	-	٢٢٢	-	٢٢٢	-	-	-	-	تحوطات التدفقات النقدية - الجزء الفعال من التغيرات في القيمة العادلة
١٨٩,٩٧٨	٥,٩٨٧	١٨٣,٩٩١	٢٥٦,٥٥٨	٢٢٢	(٧٢,٧٨٩)	-	-	-	مجموع (الخسارة)/النخل الشامل للسنة
(١٣٠,٦١٠)	-	(١٣٠,٦١٠)	(١٣٠,٦١٠)	-	-	-	-	-	توزيعات أرباح (إيضاح ٢٣)
(٣,٣٨٢)	(٣,٣٨٢)	-	-	-	-	-	-	-	توزيعات أرباح مدفوعة إلى حقوق الملكية غير المسيطرة
٦٠,٥١٠	٦٠,٥١٠	-	-	-	-	-	-	-	حقوق الملكية غير المسيطرة الناتجة من إندماج أعمال
-	-	-	(٢٤,٦٧٩)	-	-	٢٤,٦٧٩	-	-	محول إلى إحتياطي قانوني
٣,٠٨٥,٨٩٣	٢٧٢,٦١٩	٢,٨١٣,٢٧٤	١,٢٦٧,٩٦٧	٢٢٢	(١٥٠,٥٣١)	٢٥١,٩٤٢	٦٥٢,٠٩٧	٧٩١,٥٧٧	الرصيد في ٣١ ديسمبر ٢٠٢٢

تشكل الإيضاحات المرفقة جزءاً لا يتجزأ من هذه البيانات المالية الموحدة.

مجموعة أغذية ش.م.ع.

بيان التغيرات في حقوق الملكية الموحد
للسنة المنتهية في ٣١ ديسمبر ٢٠٢٣ (يتبع)

المجموع ألف درهم	حقوق الملكية غير المسيطرة ألف درهم	عائد لمالكي الشركة ألف درهم	أرباح مستبقة ألف درهم	إحتياطي آخر ألف درهم	احتياطي تحويل عملات ألف درهم	إحتياطي قانوني ألف درهم	علاوة إصدار الأسهم ألف درهم	رأس المال ألف درهم	
٣,٠٨٥,٨٩٣	٢٧٢,٦١٩	٢,٨١٣,٢٧٤	١,٢٦٧,٩٦٧	٢٢٢	(١٥٠,٥٣١)	٢٥١,٩٤٢	٦٥٢,٠٩٧	٧٩١,٥٧٧	الرصيد في ١ يناير ٢٠٢٣
٢٩٩,٥٧٦	٣٨,٥٦٨	٢٦١,٠٠٨	٢٦١,٠٠٨	-	-	-	-	-	ربح السنة
									(الخسارة) // الدخل الشامل الآخر للسنة:
(٤٦,٣٠٨)	(١٠,٢٩٠)	(٣٦,٠١٨)	-	-	(٣٦,٠١٨)	-	-	-	فروقات تحويل عملات أجنبية من عمليات خارجية
٢,٠٣١	(٣١٤)	٢,٣٤٥	٢,٣٤٥	-	-	-	-	-	إعادة قياس تعويضات نهاية الخدمة للموظفين
(٢٢٢)	-	(٢٢٢)	-	(٢٢٢)	-	-	-	-	تحويل تحوطات التدفقات النقدية إلى الربح أو الخسارة
٢٥٥,٠٧٧	٢٧,٩٦٤	٢٢٧,١١٣	٢٦٣,٣٥٣	(٢٢٢)	(٣٦,٠١٨)	-	-	-	مجموع (الخسارة) // الدخل الشامل للسنة
(١٣٠,٦١٠)	-	(١٣٠,٦١٠)	(١٣٠,٦١٠)	-	-	-	-	-	توزيعات أرباح (إيضاح ٢٣)
(١٦,٩١٧)	(١٦,٩١٧)	-	-	-	-	-	-	-	توزيعات أرباح مدفوعة إلى حقوق الملكية غير المسيطرة
١٠٤	١٠٤	-	-	-	-	-	-	-	حقوق الملكية غير المسيطرة الناتجة من إندماج أعمال
-	-	-	(٢٦,١٠١)	-	-	٢٦,١٠١	-	-	محول إلى إحتياطي قانوني
	٢٨٣,٧٧٠	٢,٩٠٩,٧٧٧	١,٣٧٤,٦٠٩	-	(١٨٦,٥٤٩)	٢٧٨,٠٤٣	٦٥٢,٠٩٧	٧٩١,٥٧٧	الرصيد في ٣١ ديسمبر ٢٠٢٣

تشكل الإيضاحات المرفقة جزءاً لا يتجزأ من هذه البيانات المالية الموحدة.

بيان التدفقات النقدية الموحد
للسنة المنتهية في ٣١ ديسمبر ٢٠٢٣

٢٠٢٢	٢٠٢٣	إيضاحات
ألف درهم	ألف درهم	
٣٠١,٣٢٥	٣٨٢,١٨٦	التدفقات النقدية من الأنشطة التشغيلية
		الربح قبل ضريبة الدخل والزيادة تعديلات :-
١٦٤,٧٩٥	١٧١,٠٧٢	٦ استهلاك ممتلكات وآلات ومعدات
٤١,٣٩٥	٤٤,٣٣٩	٥ إطفاء حق إستخدام الموجودات
٢٥,١٩٣	١٣,١٧٤	٩ إطفاء موجودات غير ملموسة
(٢٧,٤١٩)	(٢٥,٦٤٩)	٣٠ إيرادات فوائد
٧٢,٠١٣	١٠٩,٣٧٤	٣١ مصاريف فوائد
١٧,١٧٧	١٠,٤٧٣	١٥ مخصص تعويضات نهاية الخدمة للموظفين
٦,٣٩٧	١٢,٢٤٥	١١ مخصص خسائر إنخفاض قيمة ذمم مدينة تجارية، صافي
(٢,٠٢٣)	١,٤٩٥	٢٩ خسارة/ مكسب) من بيع ممتلكات وآلات ومعدات
٥,٧٩٨	٤,٠٠٦	١٠ الحركة في مخصص مخزون بطيء الحركة، صافي
٦,٠١١	٦,٧٠١	١٧ مصاريف الفوائد على مطلوبات عقود الإيجار
-	٢,١٢٨	صافي الخسارة في أدوات مشتقة
(٢,٤٤٣)	-	٧ مكسب من بيع مشروع مشترك
-	(١٨,٤٢٨)	القيمة العادلة للالتزامات الطارئة
(٣,٠٧١)	(٢,٦٧١)	٧ حصة في الربح من شركات زميلة ومشروع مشترك
٦٠٥,١٤٨	٧١٠,٤٤٥	
		الحركة في رأس المال العامل:
(١٢٢,٧٦٠)	(٨٣,٥٦٥)	مخزون
(٥٨,٣٠٩)	(١٥١,٧٥٨)	ذمم مدينة تجارية وأخرى
٨٤	(٤٤٨)	مستحق من جهات ذات علاقة
(١٨,٨٣٢)	(٧٣,١٦٦)	مخصصات أخرى
(٧,٢٠٨)	(٧,٦٦٤)	منحة حكومية مؤجلة
(٦٠,٢٥١)	٦٠٢,٨١٢	ذمم دائنة تجارية وأخرى
٣٣٧,٨٧٢	٩٩٦,٦٥٦	النقد الناتج من الأنشطة التشغيلية
(١٤,٨١٠)	(١٣,١٧٠)	١٥ تعويضات نهاية الخدمة المدفوعة للموظفين
(٢٦,٣٦٤)	(١٨,٦٢٥)	ضريبة الدخل والزيادة المدفوعة
٢٩٦,٦٩٨	٩٦٤,٨٦١	صافي النقد الناتج من الأنشطة التشغيلية
		التدفقات النقدية من الأنشطة الاستثمارية
(١١٧,٣٣٣)	(١٦٤,٩٧٣)	دفعات لشراء ممتلكات وآلات ومعدات
١٢٤,٨٤٩	٤٢٤,١٣١	إستثمار في ودائع ثابتة، صافي
(٣٢٧,٣٤١)	-	إستثمار في شركات تابعة، صافي من النقد المستحوذ
-	(٤,١٩٤)	إستثمار في شركات زميلة ومشروع مشترك
-	١٠٤	الإستحواد على حقوق الملكية غير المسيطرة
٢٣,٠٣٥	٣٤,٩٦٢	فوائد مقبوضة
٤,٨٣٥	٢,٣١٨	عائدات من بيع ممتلكات وآلات ومعدات
٧,٣٧٥	٣,٩٣٦	٧ توزيعات أرباح مستلمة
(١٧,٠٢٥)	(٨٩,٧٨٩)	دفعات للالتزامات الطارئة
٥,٤١٤	-	متحصلات من بيع مشروع مشترك
(٢٩٦,١٩١)	٢٠٦,٤٩٥	صافي النقد الناتج من/ (المستخدم في) الأنشطة الاستثمارية

تشكل الإيضاحات المرفقة جزءاً لا يتجزأ من هذه البيانات المالية الموحدة.

بيان التدفقات النقدية الموحد
للسنة المنتهية في ٣١ ديسمبر ٢٠٢٣

٢٠٢٢ ألف درهم	٢٠٢٣ ألف درهم	إيضاحات	
			التدفقات النقدية من الأنشطة التمويلية
(١٣٠,٦١٠)	(١٣٠,٦١٠)	٢٣	توزيعات أرباح مدفوعة للمساهمين
(٣,٣٨٢)	(١٦,٩١٧)		توزيعات أرباح مدفوعة لحقوق الملكية غير المسيطرة
٢٧٥,٤٧٥	٤٧,٨٥٥		عائدات من قروض طويلة الأجل
(٢٠٦,٨٣٨)	(٥٢٩,٠٦٨)		تسديد قروض طويلة الأجل
١٨٥,٣٤١	(٣١٠,١٥٥)		الحركة في قروض قصيرة الأجل، صافي
(٦٠,١٢٢)	(٥٥,١٠٠)	١٧	المبلغ الأساسي المسدد من مطلوبات عقود الإيجار
(٥١,١٧٥)	(١٠٩,٥٠٦)		فوائد مدفوعة
٨,٦٨٩	(١,١٠٣,٥٠١)		صافي النقد (المستخدم في)/ الناتج من الأنشطة التمويلية
٩,١٩٦	٦٧,٨٥٥		صافي الزيادة في النقد ومرادفات النقد
(١٥,٩٣٨)	(١١,٢٦٨)		تأثير صرف عملات أجنبية
٢٢٧,٨٦٣	٢٢١,١٢١	١٣	النقد ومرادفات النقد كما في ١ يناير
٢٢١,١٢١	٢٧٧,٧٠٨	١٣	النقد ومرادفات النقد كما في ٣١ ديسمبر
١٩,٢٦٨	٥٣,٣٥٦		معاملة غير نقدية
			شراء ممتلكات وآلات ومعدات

إيضاحات حول البيانات المالية الموحدة
للسنة المنتهية في ٣١ ديسمبر ٢٠٢٣

١ معلومات عامة

تأسست مجموعة أغذية ش.م.ع. ("الشركة") كشركة مساهمة عامة بموجب القرار الوزاري رقم ٣٢٤ لسنة ٢٠٠٤ في إمارة أبوظبي. تمتلك الشركة القابضة العامة (صناعات) نسبة ٦٢,٩٪ من أسهم الشركة. بموجب القانون رقم (٢) لسنة ٢٠١٨ وقرار المجلس التنفيذي رقم (٣٣) لسنة ٢٠٢٠، أصبحت (صناعات) مملوكة بالكامل من شركة أبوظبي التتموية القابضة (ش.م.ع.) ("القابضة") والمملوكة بالكامل من قبل حكومة أبوظبي.

تتمثل الأنشطة الرئيسية للشركة وشركاتها التابعة (يشار إليها معاً بـ "المجموعة") في تأسيس والإستثمار وتجارة وتشغيل الشركات والمشاريع المرتبطة بقطاع الأغذية والمشروبات.

إن عنوان المكتب المسجل للشركة هو جزيرة الريم، سكاى تورز، الطابق ١٧، ص.ب.: ٣٧٧٢٥، أبوظبي - الإمارات العربية المتحدة.

قامت المجموعة بمساهمات اجتماعية بمبلغ ٦٥٩ ألف درهم خلال السنة المالية المنتهية في ٣١ ديسمبر ٢٠٢٣ (٢٠٢٢: ٢٥٤ ألف درهم).

إن الأنشطة الرئيسية، بلد التأسيس والعمليات، وحصة الشركة في الشركات التابعة مبينة أدناه:

الأنشطة الرئيسية	نسبة ملكية المنفعة (%)		نسبة حقوق الملكية القانونية (%)		بلد التأسيس والعمليات	
	٢٠٢٢	٢٠٢٣	٢٠٢٢	٢٠٢٣		
إنتاج وبيع الدقيق وعلف الحيوانات.	١٠٠	١٠٠	١٠٠	١٠٠	الإمارات العربية المتحدة	شركة المطاحن الكبرى ش.م.ع. (قسم الأنشطة الزراعية)
إنتاج وبيع المياه المعبأة والمشروبات ولبن الزبادي ومعجون الطماطم والخضراوات المجمدة ومنتجات المخبوزات المجمدة وسلع تجارية أخرى	١٠٠	١٠٠	١٠٠	١٠٠	الإمارات العربية المتحدة	شركة العين للأغذية والمشروبات ش.م.ع. (مياه العين)
تصنيع وبيع معجون الطماطم والفلفل الحار والعصائر المركزة والخضراوات المجمدة.	١٠٠	١٠٠	١٠٠	١٠٠	مصر	مجموعة أغذية مصر ش.م.ع. (أغذية مصر)
إنتاج وتعبئة وبيع المياه المعبأة.	١٠٠	١٠٠	١٠٠	١٠٠	الإمارات العربية المتحدة	شركة البيان لتتقية وتصفية المياه ذ.م.م. (البيان)
إنتاج وتعبئة وبيع المياه المعبأة	١٠٠	١٠٠	١٠٠	١٠٠	المملكة العربية السعودية	شركة دلتا الأغذية للتصنيع ذ.م.م. (دلتا)
إنتاج وتعبئة وبيع المياه المعبأة	٥٠	٥٠	٥٠	٥٠	الكويت	شركة الرماح الوطنية للتجارة العامة والمقاولات ذ.م.م. (الرماح)

إيضاحات حول البيانات المالية الموحدة
للسنة المنتهية في ٣١ ديسمبر ٢٠٢٣ (يتبع)

١ معلومات عامة (يتبع)

الأنشطة الرئيسية	نسبة ملكية المنفعة (%)		نسبة حقوق الملكية القانونية (%)		بلد التأسيس والعمليات	
	٢٠٢٢	٢٠٢٣	٢٠٢٢	٢٠٢٣		
تصنيع وتجارة المنتجات المتعلقة بالتمور	١٠٠	١٠٠	١٠٠	١٠٠	الإمارات العربية المتحدة	شركة الفوعة ذ.م.م. (الفوعة)
تصنيع وتجارة المخابز والمواد الغذائية	١٠٠	١٠٠	١٠٠	١٠٠	الكويت	شركة مخابز وحلويات الفيصل ذ.م.م. (الفيصل)
تصنيع وتجارة المنتجات الغذائية البروتينية المصنعة	٨٠	٨٠	٨٠	٥٠	الأردن	شركة النبيل للصناعات الغذائية ذ.م.م. (النبيل)
تصنيع وتجارة المنتجات الغذائية البروتينية المصنعة	٧٥,٠٢	٧٥,٠٢	٧٥,٠٢	٧٥,٠٢	مصر	الإسماعيلية للاستثمار الزراعي والصناعي (الفرات) (أطايب)
تجارة المواد الغذائية والمخابز	٨٠	٨٠	١٠٠	١٠٠	المملكة العربية السعودية	شركة البحر المتوسط للحلويات المحدودة (بي إم بي)*
تصنيع وتجارة الحلويات والوجبات الخفيفة.	٨٠	٨٠	١٠٠	١٠٠	الإمارات العربية المتحدة	شركة بقلوة ميد بتر ذ.م.م. (بي إم بي)*
تصنيع وتجارة الوجبات الخفيفة الصحية والمكسرات والقهوة.	٦٠	٦٠	٦٠	٦٠	مصر	A.U.F. مصر لتصنيع وتوزيع المكسرات بي.في. (أبو عوف)

* تمثل ملكية المنفعة للمجموعة بعد استبعاد الحصة الاقتصادية لطرف الإدارة. تمتلك مجموعة أغذية بشكل قانوني ١٠٠٪ من رأس المال المصدر لهذه الشركات.

٢ تطبيق المعايير الدولية للتقارير المالية الجديدة والمعدلة

١/٢ المعايير الدولية للتقارير المالية الجديدة والمعدلة التي تم تطبيقها وليس لها تأثير هام على البيانات المالية الموحدة

تم تطبيق المعايير الدولية للتقارير المالية الجديدة والمعدلة التالية، التي أصبحت سارية المفعول للفترات السنوية التي تبدأ في أو بعد ١ يناير ٢٠٢٣ في هذه البيانات المالية الموحدة. لم يكن لتطبيق المعايير الدولية للتقارير المالية الجديدة والمعدلة أي تأثير هام على المبالغ المدرجة للسنوات الحالية والسابقة ولكن قد يؤثر على محاسبة المعاملات أو الترتيبات المستقبلية.

قامت المجموعة بتطبيق المعيار الدولي للتقارير المالية رقم ١٧ والتعديلات ذات الصلة لأول مرة في السنة الحالية. يحدد المعيار الدولي للتقارير المالية رقم ١٧ مبادئ الاعتراف والقياس والعرض والإفصاح عن عقود التأمين ويحل محل المعيار الدولي للتقارير المالية رقم ٤ عقود التأمين.

المعيار الدولي للتقارير المالية رقم ١٧ عقود التأمين (بما في ذلك تعديلات يونيو ٢٠٢٠ وديسمبر ٢٠٢١ على المعيار الدولي للتقارير المالية رقم ١٧)

يحدد المعيار الدولي للتقارير المالية رقم ١٧ نموذجاً عاماً، يتم تعديله لعقود التأمين مع ميزات المشاركة المباشرة، يوصف كنهج الرسوم المتغيرة. يتم تبسيط النموذج العام إذا تم استيفاء معايير معينة عن طريق قياس الالتزام بالتغطية المتبقية باستخدام نهج تخصيص الأقساط. يستخدم النموذج العام الافتراضات الحالية لتقدير المبلغ والتوقيت وعدم التأكد من التدفقات النقدية المستقبلية وقياس بشكل صريح تكلفة عدم اليقين. وهو يأخذ في الاعتبار أسعار الفائدة في السوق وتأثير خيارات وضمائم حاملي وثائق التأمين.

لا يوجد لدى المجموعة أي عقود تستوفي تعريف عقود التأمين بموجب المعيار الدولي للتقارير المالية رقم ١٧.

إيضاحات حول البيانات المالية الموحدة
للسنة المنتهية في ٣١ ديسمبر ٢٠٢٣ (يتبع)

٢ تطبيق المعايير الدولية للتقارير المالية الجديدة والمعدلة (يتبع)

١/٢ المعايير الدولية للتقارير المالية الجديدة والمعدلة التي تم تطبيقها وليس لها تأثير هام على البيانات المالية الموحدة (يتبع)

قامت المجموعة باعتماد التعديلات على المعيار المحاسبي الدولي رقم ١ للمرة الأولى في السنة الحالية. تغير التعديلات متطلبات المعيار المحاسبي الدولي رقم ١ فيما يتعلق بالإفصاح عن السياسات المحاسبية. تستبدل التعديلات جميع حالات مصطلح "السياسات المحاسبية الهامة بـ"معلومات السياسة المحاسبية الجوهرية". تعتبر معلومات السياسة المحاسبية جوهرية إذا، كان النظر إليها إلى جنب المعلومات الأخرى المدرجة في البيانات المالية للمنشأة، من المتوقع بشكل معقول أن تؤثر على القرارات التي يتخذها المستخدمون الأساسيون للبيانات المالية للأغراض العامة على أساس تلك البيانات المالية.

كما تم تعديل الفقرات الداعمة في المعيار المحاسبي الدولي رقم ١ لتوضيح أن معلومات السياسة المحاسبية التي تتعلق بالمعاملات غير المادية أو الأحداث أو الظروف الأخرى غير مهمة ولا يلزم الإفصاح عنها. قد تكون معلومات السياسة المحاسبية جوهرية بسبب طبيعة المعاملات ذات الصلة أو الأحداث أو الظروف الأخرى، حتى لو كانت المبالغ غير جوهرية. ومع ذلك، ليست كل معلومات السياسة المحاسبية المتعلقة بالمعاملات المادية أو الأحداث أو الظروف الأخرى جوهرية في حد ذاتها.

وضع مجلس معايير المحاسبة الدولية أيضاً إرشادات وأمثلة لشرح وإثبات تطبيق "عملية الأهمية النسبية المكونة من أربع خطوات" الموضحة في بيان الممارسة رقم ٢ المتعلق بالمعيار الدولي للتقارير المالية.

قامت المجموعة باعتماد التعديلات على المعيار المحاسبي الدولي رقم ١٢ لأول مرة في السنة الحالية. تقدم التعديلات استثناء آخر من الإعفاء من الاعتراف المبدئي. بموجب التعديلات، لا تطبق المنشأة إعفاء الاعتراف المبدئي للمعاملات التي تؤدي إلى فروق ضريبية مؤقتة قابلة للخصم ومتساوية. اعتماداً على قانون الضرائب المعمول به، قد تنشأ الفروق الضريبية المؤقتة والقابلة للخصم عند الاعتراف المبدئي بأصل والتزام في معاملة لا تمثل اندماج أعمال ولا تؤثر على المحاسبة أو الربح الخاضع للضريبة.

لاحقاً للتعديلات على المعيار المحاسبي الدولي رقم ١٢، يتعين على المنشأة الاعتراف بأصول ومطلوبات الضريبة المؤجلة ذات الصلة، مع إدراج أي أصل ضريبي مؤجل يخضع لمعايير الاسترداد الواردة في المعيار المحاسبي الدولي رقم ١٢.

قامت المجموعة باعتماد التعديلات على المعيار المحاسبي الدولي رقم ١٢ لأول مرة في السنة الحالية. يقوم مجلس معايير المحاسبة الدولية بتعديل نطاق المعيار المحاسبي الدولي رقم ١٢ لتوضيح أن المعيار ينطبق على ضرائب الدخل الناشئة عن قانون الضرائب الذي تم إصداره أو إصداره بشكل جوهري لتنفيذ قواعد الركيزة الثانية النموذجية التي نشرتها منظمة التعاون الاقتصادي والتنمية، بما في ذلك قانون الضرائب الذي يطبق الحد الأدنى من الضرائب الإضافية المحلية المؤهلة الموضحة في تلك القواعد.

تقدم التعديلات استثناءً مؤقتاً للمتطلبات المحاسبية للضرائب المؤجلة في المعيار المحاسبي الدولي رقم ١٢، بحيث لا تقوم المنشأة بالاعتراف أو الإفصاح عن معلومات حول أصول والتزامات الضرائب المؤجلة المتعلقة بضرائب الدخل في الركيزة الثانية.

لاحقاً للتعديلات، يتعين على المجموعة الإفصاح عن أنها قامت بتطبيق الاستثناء والإفصاح بشكل منفصل عن مصروفها الضريبي الحالي (الدخل) المتعلق بضرائب الدخل في الركيزة الثانية.

تعديلات على المعيار المحاسبي الدولي رقم ١ عرض البيانات المالية وبيان الممارسة رقم ٢ المتعلق بالمعيار الدولي للتقارير المالية - إصدار الأحكام الجوهرية - الإفصاح عن السياسات المحاسبية

تعديلات على المعيار المحاسبي الدولي رقم ١٢ - ضريبة الدخل المؤجلة المتعلقة بالموجودات والمطلوبات الناتجة من معاملة واحدة

تعديلات على المعيار المحاسبي الدولي رقم ١٢ ضرائب الدخل - الإصلاح الضريبي الدولي - قواعد الركيزة الثانية النموذجية

إيضاحات حول البيانات المالية الموحدة
للسنة المنتهية في ٣١ ديسمبر ٢٠٢٣ (يتبع)

٢ تطبيق المعايير الدولية للتقارير المالية الجديدة والمعدّلة (يتبع)

١/٢ المعايير الدولية للتقارير المالية الجديدة والمعدّلة التي تم تطبيقها وليس لها تأثير هام على البيانات المالية الموحدة (يتبع)

تعديلات على المعيار المحاسبي الدولي رقم ٨ السياسية المحاسبية، التغييرات في التقديرات والأخطاء المحاسبية - تعريف التقديرات المحاسبية

قامت المجموعة باعتماد التعديلات على المعيار المحاسبي الدولي رقم ٨ لأول مرة في السنة الحالية. تستبدل التعديلات تعريف التغير في التقديرات المحاسبية بتعريف التقديرات المحاسبية. وبموجب التعريف الجديد، فإن التقديرات المحاسبية هي "المبالغ النقدية في البيانات المالية التي تخضع لعدم التأكد من القياس". تم حذف تعريف التغيير في التقديرات المحاسبية.

٢/٢ المعايير الدولية للتقارير المالية الجديدة والمعدّلة المصدرة والتي لم يحن موعد تطبيقها بعد

لم تقم المجموعة بتطبيق المعايير الدولية للتقارير المالية الجديدة والمعدّلة المصدرة التالية والتي لم يحن موعد تطبيقها بعد:

يسري تطبيقها للفترات

السنوات التي تبدأ من أو بعد

لم يتم بعد تحديد تاريخ التطبيق

المعايير الدولية للتقارير المالية الجديدة والمعدّلة

تعديلات على المعيار الدولي للتقارير المالية رقم ١٠ والبيانات المالية الموحدة والمعيار المحاسبي الدولي رقم ٢٨ الاستثمارات في الشركات الزميلة والمشاريع المشتركة - بيع أو المساهمة في الأصول بين المستثمر وشركته الزميلة أو المشاريع المشتركة:

تتناول التعديلات على المعيار الدولي للتقارير المالية رقم ١٠ والمعيار المحاسبي الدولي رقم ٢٨ الحالات التي يكون فيها بيع أو المساهمة في الأصول بين المستثمر وشركته الزميلة أو المشاريع المشتركة. على وجه التحديد، تنص التعديلات على أن الأرباح أو الخسائر الناتجة عن خسارة السيطرة على شركة تابعة لا تحتوي على نشاط تجاري في معاملة مع شركة زميلة أو مشروع مشترك يتم المحاسبة عنه باستخدام طريقة حقوق الملكية، يتم الاعتراف بها في أرباح أو خسائر الشركة الأم فقط في حدود مصالح المستثمرين غير ذات الصلة في تلك الشركة الزميلة أو المشروع المشترك. وبالمثل، فإن الأرباح والخسائر الناتجة عن إعادة قياس الاستثمارات المحفظ بها في أي شركة تابعة سابقة (والتي أصبحت شركة زميلة أو مشروع مشترك يتم المحاسبة عنه باستخدام طريقة حقوق الملكية) يتم الاعتراف بها في أرباح أو خسائر الشركة الأم السابقة فقط إلى مدى مصالح المستثمرين غير ذات الصلة في الشركة الزميلة أو المشروع المشترك الجديدة.

لم يتم بعد تحديد تاريخ تطبيق التعديلات من قبل مجلس معايير المحاسبة الدولية؛ ومع ذلك، يُسمح بالتطبيق المبكر للتعديلات. ويتوقع أعضاء مجلس إدارة الشركة الأم أن تطبيق هذه التعديلات قد يكون له تأثير على البيانات المالية الموحدة للمجموعة في الفترات المستقبلية في حالة ظهور مثل هذه المعاملات.

إيضاحات حول البيانات المالية الموحدة
للسنة المنتهية في ٣١ ديسمبر ٢٠٢٣ (يتبع)

٢ تطبيق المعايير الدولية للتقارير المالية الجديدة والمعدّلة (يتبع)

٢/٢ المعايير الدولية للتقارير المالية الجديدة والمعدّلة المصدرة والتي لم يحن موعد تطبيقها بعد (يتبع)

يسري تطبيقها للفترات
السنوية التي تبدأ من أو بعد

١ يناير ٢٠٢٤

المعايير الدولية للتقارير المالية الجديدة والمعدّلة

تعديلات على المعيار المحاسبي الدولي رقم ١ عرض البيانات المالية - تصنيف المطلوبات
كمتداولة أو غير متداولة:

تؤثر التعديلات على المعيار المحاسبي الدولي رقم ١، المنشورة في يناير ٢٠٢٠، فقط على عرض المطلوبات كمتداولة أو غير متداولة في بيان المركز المالي وليس على مبلغ أو توقيت الاعتراف بأي أصل أو التزام أو دخل أو مصاريف أو معلومات الإفصاح عن تلك البنود.

توضح التعديلات أن تصنيف المطلوبات كمتداولة أو غير متداولة يعتمد على الحقوق القائمة في نهاية فترة التقرير، وتحدد أن التصنيف لا يتأثر بالتوقعات حول ما إذا كانت المنشأة ستمارس حقها في تأجيل تسوية التزامات ما، وتوضح أن الحقوق تكون قائمة إذا تم الالتزام بالتعهدات في نهاية فترة التقرير، وتقديم تعريف "التسوية" لتوضيح أن التسوية تشير إلى تحويل النقد أو أدوات حقوق الملكية أو موجودات أخرى أو خدمات أخرى إلى الطرف المقابل.

يتم تطبيق التعديلات بأثر رجعي للفترات السنوية التي تبدأ في أو بعد ١ يناير ٢٠٢٤، مع السماح بالتطبيق المبكر. قام مجلس معايير المحاسبة الدولية بمواءمة تاريخ التطبيق مع تعديلات ٢٠٢٢ على المعيار المحاسبي الدولي رقم ١. إذا قامت المنشأة بتطبيق تعديلات ٢٠٢٠ لفترة سابقة، فيجب عليها كذلك تطبيق تعديلات ٢٠٢٢ بشكل مبكر.

يتوقع أعضاء مجلس إدارة المجموعة أن تطبيق هذه التعديلات قد يكون له تأثير على البيانات المالية الموحدة للمجموعة في الفترات المستقبلية.

إيضاحات حول البيانات المالية الموحدة
للسنة المنتهية في ٣١ ديسمبر ٢٠٢٣ (يتبع)

٢ تطبيق المعايير الدولية للتقارير المالية الجديدة والمعدلة (يتبع)

٢/٢ المعايير الدولية للتقارير المالية الجديدة والمعدلة المصدرة والتي لم يحن موعد تطبيقها بعد (يتبع)

يسري تطبيقها للفترات
السوية التي تبدأ من أو بعد

المعايير الدولية للتقارير المالية الجديدة والمعدلة

١ يناير ٢٠٢٤

تعديلات على المعيار المحاسبي الدولي رقم ١ عرض البيانات المالية - مطلوبات غير متداولة مع التعهدات

تحدد التعديلات على أن الجهود التي يتعين على المنشأة الامتثال لها في أو قبل نهاية فترة التقرير هي التي تؤثر على حق المنشأة في تأجيل تسوية الالتزام لمدة اثني عشر شهراً على الأقل بعد تاريخ التقرير (وبالتالي يجب أخذها في الاعتبار عند تقييم تصنيف الالتزام كمتداول أو غير متداول). تؤثر هذه الجهود على ما إذا كان الحق قائم في نهاية فترة التقرير، حتى إذا لم يتم تقييم الامتثال للعهد إلا بعد تاريخ التقرير (على سبيل المثال، تعهد يستند إلى المركز المالي للمنشأة في تاريخ التقرير الذي يتم تقييمه للامتثال فقط بعد تاريخ التقرير).

يحدد مجلس معايير المحاسبة الدولية كذلك أن الحق في تأجيل تسوية الالتزام لمدة اثني عشر شهراً على الأقل بعد تاريخ التقرير لا يتأثر إذا كان على المنشأة فقط الالتزام بتعهد بعد فترة التقرير. ومع ذلك، إذا كان حق المنشأة في تأجيل تسوية الالتزام خاضعاً لامتثال المنشأة للتعهدات خلال اثني عشر شهراً بعد فترة التقرير، فإن المنشأة تفصح عن المعلومات التي تمكن مستخدمي البيانات المالية من فهم مخاطر الالتزامات التي تصبح مستحقة السداد خلال اثني عشر شهراً بعد فترة التقرير. وقد يتضمن ذلك معلومات حول التعهدات (بما في ذلك طبيعة التعهدات ومتى يتعين على المنشأة الالتزام بها)، والقيمة المدرجة للالتزامات ذات الصلة والحقائق والظروف، إن وجدت، التي تشير إلى أن المنشأة قد تواجه صعوبات في الالتزام بالتعهدات.

يتم تطبيق التعديلات بأثر رجعي لفترات التقارير السوية التي تبدأ في أو بعد ١ يناير ٢٠٢٤. يُسمح بالتطبيق المبكر للتعديلات. إذا قامت المنشأة بتطبيق التعديلات لفترة سابقة، فيجب عليها كذلك تطبيق تعديلات ٢٠٢٠ بشكل مبكر.

يتوقع أعضاء مجلس إدارة المجموعة أن تطبيق هذه التعديلات قد يكون له تأثير على البيانات المالية الموحدة للمجموعة في الفترات المستقبلية.

إيضاحات حول البيانات المالية الموحدة
للسنة المنتهية في ٣١ ديسمبر ٢٠٢٣ (يتبع)

٢ تطبيق المعايير الدولية للتقارير المالية الجديدة والمعدّلة (يتبع)

٢/٢ المعايير الدولية للتقارير المالية الجديدة والمعدّلة المصدرة والتي لم يحن موعد تطبيقها بعد (يتبع)

يسري تطبيقها للفترات
السنوية التي تبدأ من أو بعد

المعايير الدولية للتقارير المالية الجديدة والمعدّلة

١ يناير ٢٠٢٤

تعديلات على المعيار المحاسبي الدولي رقم ٧ بيان التدفقات النقدية والمعيار الدولي للتقارير المالية رقم ٧ الأدوات المالية: الإفصاحات - ترتيبات تمويل الموردين:

تضيف التعديلات هدف إفصاح إلى المعيار المحاسبي الدولي رقم ٧ ينص على أن المنشأة مطالبة بالإفصاح عن معلومات حول ترتيبات تمويل الموردين الخاصة بها والتي تمكن مستخدمي البيانات المالية من تقييم آثار تلك الترتيبات على التزامات المنشأة وتدفقاتها النقدية. بالإضافة إلى ذلك، تم تعديل المعيار الدولي للتقارير المالية رقم ٧ لإضافة ترتيبات تمويل الموردين كمثال ضمن متطلبات الإفصاح عن المعلومات حول تعرض المنشأة لمخاطر تركز مخاطر السيولة.

لم يتم تعريف مصطلح "ترتيبات تمويل الموردين". وبدلاً من ذلك، تصف التعديلات خصائص الترتيب الذي سيتطلب من المنشأة تقديم المعلومات عنه.

لتحقيق هدف الإفصاح، سيتطلب من المنشأة الإفصاح بشكل شامل عن ترتيبات تمويل الموردين الخاصة بها:

- شروط وأحكام الترتيبات
- القيمة المدرجة والبنود المرتبطة بها المعروضة في بيان المركز المالي للمنشأة للالتزامات التي تشكل جزءاً من الترتيبات
- القيمة المدرجة والبنود المرتبطة بها والتي حصل الموردون بالفعل على دفعات لها من مقدمي التمويل
- نطاقات تواريخ استحقاق الدفع لكل من المطلوبات المالية التي تشكل جزءاً من ترتيبات تمويل الموردين والذمم الدائنة التجارية المماثلة التي لا تشكل جزءاً من ترتيبات تمويل الموردين
- معلومات مخاطر السيولة

إن التعديلات، التي تحتوي على إعفاءات انتقالية محددة لفترة التقرير السنوية الأولى التي تقوم فيها المنشأة بتطبيق التعديلات، تنطبق على فترات التقرير السنوية التي تبدأ في أو بعد ١ يناير ٢٠٢٤. يُسمح بالتطبيق المبكر.

إيضاحات حول البيانات المالية الموحدة
للسنة المنتهية في ٣١ ديسمبر ٢٠٢٣ (يتبع)

٢ تطبيق المعايير الدولية للتقارير المالية الجديدة والمعدّلة (يتبع)

٢/٢ المعايير الدولية للتقارير المالية الجديدة والمعدّلة المصدرة والتي لم يحن موعد تطبيقها بعد (يتبع)

يسري تطبيقها للفترات
السوية التي تبدأ من أو بعد

المعايير الدولية للتقارير المالية الجديدة والمعدّلة

١ يناير ٢٠٢٤

تعديل على المعيار الدولي للتقارير المالية رقم ١٦ عقود الإيجار - متطلبات عقود الإيجار
في البيع وإعادة التأجير

تضيف التعديلات على المعيار الدولي للتقارير المالية رقم ١٦ متطلبات القياس اللاحقة
لمعاملات البيع وإعادة التأجير التي تستوفي بمتطلبات المعيار الدولي للتقارير المالية رقم
١٥ ليتم المحاسبة عنها كعملية بيع. تتطلب التعديلات من البائع المستأجر تحديد "دفعات
الإيجار" أو "مدفوعات الإيجار المعدلة" بحيث لا يعترف البائع المستأجر بالربح أو الخسارة
المتعلقة بحق الاستخدام الذي يحتفظ به البائع المستأجر، بعد تاريخ البدء.

لا تؤثر التعديلات على الربح أو الخسارة المعترف بها من قبل البائع المستأجر فيما يتعلق
بالإنهاء الجزئي أو الكامل لعقد الإيجار، بدون هذه المتطلبات الجديدة، ربما يكون البائع
المستأجر قد اعترف بمكسب حق الاستخدام الذي يحتفظ به فقط نتيجة إعادة قياس التزام
عقد الإيجار (على سبيل المثال، بعد تعديل عقد الإيجار أو تغيير في مدة عقد الإيجار)
تطبيق المتطلبات العامة في المعيار الدولي للتقارير المالية رقم ١٦. يمكن أن يكون هذا
هو الحال بشكل خاص في حالة إعادة الإيجار التي تتضمن دفعات إيجار متغيرة التي لا
تعتمد على مؤشر أو معدل.

تسري التعديلات على فترات التقارير السنوية التي تبدأ في أو بعد ١ يناير ٢٠٢٤. يُسمح
بالتطبيق المبكر. إذا قام البائع المستأجر بتطبيق التعديلات لفترة سابقة، فيجب عليه
الإفصاح عن هذه الحقيقة.

يقوم البائع المستأجر بتطبيق التعديلات بأثر رجعي وفقاً للمعيار المحاسبي الدولي رقم ٨
على معاملات البيع وإعادة الإيجار التي يتم الدخول فيها بعد تاريخ التطبيق الأولي، والذي
يتم تعريفه كبدية فترة التقرير السنوية التي قامت فيها المنشأة بتطبيق المعيار الدولي
للتقارير المالية رقم ١٦ لأول مرة.

إيضاحات حول البيانات المالية الموحدة
للسنة المنتهية في ٣١ ديسمبر ٢٠٢٣ (يتبع)

٢ تطبيق المعايير الدولية للتقارير المالية الجديدة والمعدّلة (يتبع)

٢/٢ المعايير الدولية للتقارير المالية الجديدة والمعدّلة المصدرة والتي لم يحن موعد تطبيقها بعد (يتبع)

يسري تطبيقها للفترات
السنوية التي تبدأ من أو بعد

المعايير الدولية للتقارير المالية الجديدة والمعدّلة

١ يناير ٢٠٢٥

عدم قابلية التبادل - تعديل على المعيار المحاسبي الدولي رقم ٢١

في أغسطس ٢٠٢٣، أصدر المجلس عدم قابلية التبادل (تعديلات على المعيار المحاسبي الدولي رقم ٢١). يحدد التعديل على المعيار المحاسبي الدولي رقم ٢١ كيف ينبغي للمنشأة تقييم ما إذا كانت العملة قابلة للتبادل وكيفية تحديد سعر الصرف الفوري عند عدم وجود قابلية للتبادل. تسري التعديلات لفترات التقارير السنوية التي تبدأ في أو بعد ١ يناير ٢٠٢٥. يُسمح بالتطبيق المبكر، ولكن يجب الإفصاح عنه. عند تطبيق التعديلات، لا يمكن للمنشأة إعادة بيان معلومات المقارنة.

في ٢٦ يونيو ٢٠٢٣، نشر المجلس الدولي لمعايير الاستدامة أول معيارين للإفصاح عن الاستدامة وفقاً للمعايير الدولية للتقارير المالية في مؤتمر مؤسسة المعايير الدولية للتقارير المالية ٢٠٢٣:

- المعيار الدولي للتقارير المالية S١ المتطلبات العامة للإفصاح عن المعلومات المالية المتعلقة بالاستدامة - يحدد المعيار الدولي للتقارير المالية S١ المتطلبات العامة بهدف مطالبة المنشأة بالإفصاح عن معلومات حول المخاطر والفرص المتعلقة بالاستدامة والتي تكون مفيدة للمستخدمين الأساسيين للتقارير المالية ذات الأغراض العامة في اتخاذ القرارات المتعلقة بتوفير الموارد للمنشأة.
- المعيار الدولي للتقارير المالية S٢ الإفصاحات المتعلقة بالمناخ - يحدد المعيار الدولي للتقارير المالية S٢ متطلبات تحديد وقياس والإفصاح عن المعلومات المتعلقة بالمخاطر والفرص المتعلقة بالمناخ والتي تكون مفيدة للمستخدمين الأساسيين للتقارير المالية ذات الأغراض العامة في اتخاذ القرارات المتعلقة بتوفير الموارد للمنشأة.

خضوعاً لموافقة سلطة الإختصاص المحلية، يسري كلا المعيارين للفترات السنوية التي تبدأ في أو بعد ١ يناير ٢٠٢٤، مع إعفاءات انتقالية جوهرية لإتاحة مزيد من الوقت للمُعدّين لمواءمة التقرير عن الإفصاحات المالية والبيانات المالية المتعلقة بالاستدامة.

تتوقع الإدارة أن هذه المعايير والتفسيرات والتعديلات الجديدة سيتم تطبيقها في البيانات المالية الموحدة للمجموعة عندما تكون قابلة للتطبيق، وقد لا يكون لتطبيق هذه المعايير والتفسيرات والتعديلات الجديدة، أي تأثير جوهري على البيانات المالية الموحدة للمجموعة في فترة التطبيق المبدئي.

إيضاحات حول البيانات المالية الموحدة للسنة المنتهية في ٣١ ديسمبر ٢٠٢٣ (يتبع)

٣ معلومات السياسات المحاسبية الجوهرية

بيان التوافق

تم إعداد البيانات المالية الموحدة بناءً على المعايير الدولية للقرارات المالية (معايير المحاسبة) وتتوافق مع النظام الأساسي للشركة، المعدل، وحيثما ينطبق، مع القانون الاتحادي لدولة الإمارات العربية المتحدة رقم (٣٢) لسنة ٢٠٢١.

أساس الإعداد

لقد تم عرض هذه البيانات المالية الموحدة بالدرهم الإماراتي (الدرهم) وتم تقريبها لأقرب ألف (ألف درهم)، وهي العملة الوظيفية للمجموعة.

تم إعداد البيانات المالية الموحدة بناءً على مبدأ التكلفة التاريخية، ما لم يذكر خلاف ذلك.

أساس التوحيد

تتضمن هذه البيانات المالية الموحدة البيانات المالية للشركة وشركاتها التابعة.

ينظم المعيار الدولي للقرارات المالية رقم ١٠ أساس التوحيد الذي يضع نموذج واحد للسيطرة ينطبق على كافة المنشآت بما في ذلك المنشآت ذات الأغراض الخاصة أو المنشآت المنظمة.

يتمثل تعريف السيطرة بموجب المعيار الدولي للقرارات المالية ١٠ هو أن المستثمر يسيطر على شركة مستثمر بها عندما يكون معرض إلى، أو يكون لديه حقوق في، عائدات متغيرة من إرتباطه مع الشركة المستثمر بها ولديه القدرة على التأثير على تلك العائدات من خلال نفوذه على الشركة المستثمر بها. لتطبيق تعريف السيطرة في المعيار الدولي للقرارات المالية ١٠، يجب استيفاء جميع المعايير الثلاثة التالية، بما في ذلك:

- (أ) يكون لدى المستثمر نفوذ على الشركة المستثمر بها؛
- (ب) يكون المستثمر معرض إلى، أو لديه حقوق في، عائدات متغيرة من إرتباطه مع الشركة المستثمر بها؛ و
- (ج) أن يكون لدى المستثمر القدرة على ممارسة نفوذه على الشركة المستثمر بها للتأثير على قيمة عائدات المستثمر.

الشركات التابعة

تتمثل الشركات التابعة في الشركات المستثمر بها الخاضعة لسيطرة المجموعة. تسيطر المجموعة على الشركة المستثمر بها إذا كانت تستوفي معايير السيطرة. تقوم المجموعة بإعادة تقييم ما إذا كانت لديها سيطرة في حال كان هناك تغيرات في واحد أو أكثر من عناصر السيطرة. ويتضمن ذلك الظروف التي تكون فيها حقوق السيطرة أكثر جوهرية وتؤدي إلى سيطرة المجموعة على الشركة المستثمر بها. يتم إدراج البيانات المالية للشركات التابعة في هذه البيانات المالية الموحدة من تاريخ بدء السيطرة إلى تاريخ توقف تلك السيطرة.

الحصص غير المسيطرة

يتم قياس الحصص غير المسيطرة مبدئيًا بحصتها التناسبية للشركة المستحوذة في صافي الموجودات القابلة للتحديد في تاريخ الإستحواذ. يتم احتساب التغيرات في حصة المجموعة في الشركة التابعة والتي لا ينتج عنها فقدان السيطرة كمعاملات حقوق الملكية.

عندما تفقد المجموعة السيطرة على شركة تابعة، تقوم بإيقاف الإعتراف بالموجودات والمطلوبات للشركة التابعة وأي حصص غير مسيطرة تتعلق بها بالإضافة إلى المكونات الأخرى لحقوق الملكية. يتم الإعتراف بأي مكسب أو خسارة ناتجة في بيان الربح أو الخسارة الموحد. يتم قياس أي حصة محتفظ بها في الشركة التابعة بالقيمة العادلة عند فقدان السيطرة.

إيضاحات حول البيانات المالية الموحدة للسنة المنتهية في ٣١ ديسمبر ٢٠٢٣ (يتبع)

٣ معلومات السياسات المحاسبية الجوهرية (يتبع)

أساس التوحيد (يتبع)

إندماج الأعمال

يتم استخدام طريقه الإستحواذ في المحاسبة لإحتساب الإستحواذ على الشركات التابعة من قبل المجموعة. يتم قياس تكلفه الإستحواذ بالقيمة العادلة للموجودات المستحوذ عليها، وأدوات حقوق الملكية المصدرة والمطلوبات المتكبدة، أو المحتملة في تاريخ المعاملة، بالإضافة إلى القيمة العادلة لأي مبلغ محتمل دفعه.

يتم تسجيل الزيادة في المقابل المالي المحول وقيمة أي حصص غير مسيطرة في الشركة المستحوذ عليها والقيمة العادلة في تاريخ الإستحواذ لأي حصة ملكية سابقة في الشركة المستحوذ عليها عن القيمة العادلة لحصة المجموعة في صافي الموجودات المحددة التي المستحوذ عليها كشهرة تجارية. إذا كانت أقل من القيمة العادلة لصافي موجودات الشركة التابعة المستحوذ عليها في حالة الشراء بسعر مخفض، يتم الإعتراف بالفرق مباشرة في بيان الربح أو الخسارة الموحد.

التغيرات في حصص الملكية في الشركات التابعة دون تغيير السيطرة

يتم احتساب المعاملات ذات الحصص غير المسيطرة التي لا ينتج عنها فقدان السيطرة كمعاملات حقوق ملكية - وهي كالمعاملات التي تتم مع المالكين بصفتهم ملاكاً. يتم تسجيل المكاسب أو الخسائر الناتجة عن الإستبعاد في الحقوق غير المسيطرة في بيان التغيرات في حقوق الملكية الموحد.

المعاملات المحذوفة عند التوحيد

يتم حذف كافة المعاملات والأرصدة الداخلية فيما بين شركات المجموعة، والإيرادات والمصاريف غير المحققة الناتجة عن المعاملات فيما بين شركات المجموعة. يتم حذف المكاسب غير المحققة الناتجة عن المعاملات مع الشركات المستثمر بها وفقاً لحقوق الملكية مقابل الاستثمار إلى مدى حصة المجموعة في الشركة المستثمر بها. يتم حذف الخسائر غير المحققة بنفس الطريقة التي يتم بها حذف المكاسب غير المحققة، ولكن فقط إلى المدى الذي لا يوجد فيه دليل على إنخفاض القيمة.

التقارير عن القطاعات

يتم رفع التقارير عن القطاعات التشغيلية بطريقة تتوافق مع التقارير الداخلية المقدمة إلى الإدارة التنفيذية للمجموعة.

يعتبر قطاع التشغيل أحد مكونات المجموعة التي تقوم بأنشطة أعمال والتي يمكن أن تحقق منها إيرادات وتتكبد مصاريف، بما في ذلك الإيرادات والمصاريف المتعلقة بالمعاملات التي تتم مع أي من المكونات الأخرى للمجموعة. تتم مراجعة النتائج التشغيلية للقطاعات التشغيلية بشكل منتظم من قبل الإدارة التنفيذية للمجموعة من أجل إتخاذ قرارات حول تخصيص الموارد للقطاعات وتقييم أدائها، والتي تتوفر عنها معلومات مالية عنها (إيضاح ٣٧).

إيضاحات حول البيانات المالية الموحدة
للسنة المنتهية في ٣١ ديسمبر ٢٠٢٣ (يتبع)

٣ معلومات السياسات المحاسبية الجوهرية (يتبع)

عملات أجنبية

(أ) المعاملات والأرصدة

يتم تحويل المعاملات بالعملات الأجنبية إلى العملة التشغيلية باستخدام أسعار الصرف السائدة بتاريخ المعاملات أو التقييم عند إعادة قياس البنود. يتم الاعتراف بمكاسب وخسائر صرف العملات الأجنبية الناتجة عن تسوية هذه المعاملات وعن تحويل الموجودات والمطلوبات المالية بالعملات الأجنبية وفقاً لأسعار الصرف السائدة في نهاية السنة في بيان الربح أو الخسارة ضمن "مصاريف تمويل".

يتم عرض مكاسب وخسائر صرف العملات الأجنبية التي تتعلق بالقروض والنقد ومرادفات النقد في بيان الربح أو الخسارة الموحد ضمن "مصاريف تمويل".

(ب) شركات المجموعة

يتم تحويل النتائج والمركز المالي لكافة الشركات التابعة للمجموعة (التي لا تعاني عملتها من اقتصاد متضخم) والتي لها عملة تشغيلية تختلف عن عملة العرض إلى عملة العرض كما يلي:

- (١) يتم تحويل الموجودات والمطلوبات لكل بيان مركز مالي بسعر الإقفال السائد بتاريخ بيان المركز المالي الموحد؛
- (٢) يتم تحويل الإيرادات والمصاريف لكل بيان من الربح أو الخسارة وفقاً للسائد في تاريخ المعاملة؛ و
- (٣) يتم الاعتراف بكافة فروق الصرف الناتجة في بيان الدخل الشامل الموحد.

ممتلكات وآلات ومعدات

يتم قياس بنود الممتلكات والآلات والمعدات بالتكلفة ناقصاً الاستهلاك المتراكم وخسائر انخفاض القيمة المتراكمة، إن وجدت. تتضمن التكلفة على المصاريف النسوية بشكل مباشر إلى اقتناء أو إنشاء الأصل. تشمل تكلفة الموجودات المشيدة ذاتياً على تكلفة المواد والعمالة المباشرة، وأي تكاليف أخرى متعلقة مباشرة إلى إحضار الموجودات للإستخدام المقصود منه، وتكاليف تفكيك وإزالة البنود واستعادة الموقع الذي توجد به الموجودات. تتم رسملة البرامج المشتراة التي تعتبر جزءاً لا يتجزأ من القدرة التشغيلية للمعدات ذات الصلة كجزء من تلك المعدات. عندما يكون لأجزاء أي بند من الممتلكات والآلات والمعدات أعمار إنتاجية مختلفة، يتم احتسابها كبنود منفصلة من الممتلكات والآلات والمعدات.

يتم إدراج التكاليف اللاحقة في القيمة المدرجة للأصل أو الاعتراف بها كأصل منفصل حسبما يكون ملائماً فقط عندما يكون من المحتمل أن ينتج للمجموعة فوائد اقتصادية مستقبلية مرتبطة بالبند المعني ويكون بالإمكان قياس التكلفة بشكل موثوق. يتم إدراج كافة مصاريف الإصلاح والصيانة الأخرى في الربح أو الخسارة في الفترة التي يتم تكبدها فيها.

لا يتم إحتساب إستهلاك على أراضي التملك الحر لكنها تخضع لإختبار إنخفاض القيمة، بينما يحتسب الإستهلاك على الموجودات الأخرى باستخدام طريقة القسط الثابت لتوزيع تكلفتها أو إعادة تقييمها إلى قيمها المتبقية على مدى عمرها الإنتاجي المقدر، كما يلي:

إيضاحات حول البيانات المالية الموحدة
للسنة المنتهية في ٣١ ديسمبر ٢٠٢٣ (يتبع)

٣ معلومات السياسات المحاسبية الجوهرية (يتبع)

ممتلكات وآلات ومعدات (يتبع)

٢٠-٤٠ سنة	المباني
٢-٢٠ سنة	الآلات والمعدات
٤-٨ سنوات	المركبات
٤-٨ سنوات	البرامج
٤-٨ سنوات	أثاث وتجهيزات

تتم مراجعة القيم المتبقية والأعمار الإنتاجية للموجودات، ويتم تعديلها عند الضرورة في نهاية كل فترة تقرير. يتم تخفيض القيمة الدفترية المدرجة مباشرة إلى القيمة القابلة للاسترداد إذا كانت القيمة المدرجة للأصل أكبر من القيمة القابلة للاسترداد (راجع إيضاح ٣ "انخفاض قيمة الموجودات غير المالية"). يتم تحديد المكاسب والخسائر الناتجة عن الإستبعاد من خلال مقارنة المتحصلات مع القيمة المدرجة، ويتم إدراجها ضمن "الإيرادات الأخرى" في بيان الربح أو الخسارة الموحد.

أعمال رأسمالية قيد الإنجاز

تقوم المجموعة برسمة جميع التكاليف المتعلقة بإنشاء الممتلكات والآلات والمعدات كأعمال رأسمالية قيد الإنجاز، حتى تاريخ إنجاز وتشغيل تلك الموجودات.

ثم يتم تحويل هذه التكاليف بعد ذلك من الأعمال الرأسمالية قيد الإنجاز إلى التصنيف المناسب للموجودات عند الانتهاء من التشييد، ويتم استهلاكها على مدى أعمارها الإنتاجية الاقتصادية من تاريخ الإنجاز والتشغيل.

الشهرة والموجودات غير الملموسة

الشهرة التجارية

تمثل الشهرة التجارية الزيادة في تكلفة الاستحواذ على القيمة العادلة لحصة المجموعة في صافي الموجودات المحددة في الشركة التابعة المستحوذ عليها في تاريخ الاستحواذ.

يتم اختبار الشهرة سنويًا لتحديد انخفاض القيمة ويتم قيدها بالتكلفة ناقصًا خسائر الانخفاض في القيمة المتراكمة. لا يتم عكس خسائر الانخفاض في قيمة الشهرة التجارية. تتم العمليات الحسابية على أساس التدفقات النقدية المتوقعة للوحدات المولدة للنقد ذات الصلة ويتم خصمها بمعدل خصم مناسب، يتطلب تحديده ممارسة بعض الأحكام.

يتم تخصيص الشهرة إلى الوحدات المولدة للنقد لغرض اختبار انخفاض القيمة. يتم إجراء التخصيص للوحدات المنتجة للنقد أو مجموعات الوحدات المنتجة للنقد المتوقع إستفادتها من دمج الأعمال الذي ينشأ عنه الشهرة التجارية ويتم تحديدها وفقاً للقطاعات التشغيلية.

الموجودات غير الملموسة المستحوذ عليها

يتم قياس الموجودات غير الملموسة المستحوذ عليها بشكل منفصل مبدئيًا بالقيمة العادلة والتي تعكس توقعات السوق لإحتمالية تدفق المنافع الاقتصادية المستقبلية المتضمنة في الأصل إلى المجموعة.

يتم إدراج الموجودات غير الملموسة ذات الأعمار الإنتاجية المحددة بالتكلفة ناقصًا الإطفاء المتراكم وخسائر انخفاض القيمة المتراكمة. يتم الاعتراف بالإطفاء على أساس القسط الثابت على مدى أعمارها الإنتاجية المقدرة. يتم مراجعة العمر الإنتاجي المقدر وطريقة الإطفاء في نهاية كل فترة تقرير، مع احتساب أي تغييرات في التقديرات على أساس مستقبلي.

استنادًا إلى تحليل جميع العوامل ذات الصلة بالعلامات التجارية المتميزة، لا يوجد حد متوقع للفترة التي من المتوقع خلالها تحقيق صافي تدفقات نقدية للمجموعة، وبالتالي تعتبر ذات عمر إنتاجي غير محدد. لا يتم إطفاء الموجودات غير الملموسة ذات الأعمار الإنتاجية غير المحددة ولكن يتم اختبارها لانخفاض القيمة سنويًا أو أكثر إذا كانت الأحداث والظروف تشير إلى أن القيمة المدرجة قد إنخفضت قيمتها إما بصورة فردية أو على مستوى الوحدة المنتجة للنقد.

إيضاحات حول البيانات المالية الموحدة للسنة المنتهية في ٣١ ديسمبر ٢٠٢٣ (يتبع)

٣ معلومات السياسات المحاسبية الجوهرية (يتبع)

الموجودات غير الملموسة (يتبع)

الموجودات غير الملموسة المستحوذ عليها (يتبع)

تتم مراجعة الأعمار الإنتاجية للموجودات غير الملموسة ذات الأعمار الإنتاجية غير المحددة سنوياً لتحديد ما إذا كان تقييم الأعمار الإنتاجية لا يزال ملائماً. في حال عدم ملائمتها، يتم إجراء التغيير في الأعمار الإنتاجية من غير محدد إلى محدد على أساس مستقبلي. يتم قياس المكاسب أو الخسائر الناتجة عن استبعاد الموجودات غير الملموسة على أساس الفرق بين صافي متحصلات الاستبعاد والقيمة المدرجة للأصل ويتم الاعتراف بها في بيان الربح أو الخسارة الموحد عندما يتم إلغاء الاعتراف بالأصل. إن الأعمار الإنتاجية للموجودات غير الملموسة مبيّنة أدناه.

العلامات التجارية	٢٥ سنة - عمر إنتاجي غير محدد
علاقات العملاء	١٠-١٢ سنة

انخفاض قيمة الموجودات غير المالية

لا تخضع الموجودات التي لها عمر إنتاجي غير محدد- على سبيل المثال، الشهرة التجارية أو الموجودات غير الملموسة غير الجاهزة للإستخدام للإطفاء ويتم اختبارها سنوياً لإنخفاض القيمة. تتم مراجعة الموجودات التي تخضع للإستهلاك أو الإطفاء لإنخفاض القيمة عندما تشير الأحداث أو التغيرات في الظروف أن القيمة المدرجة قد لا تكون قابلاً للاسترداد. يتم الاعتراف بخسارة إنخفاض القيمة وفقاً للمبلغ الذي تتجاوز به القيمة المدرجة للأصل قيمته القابلة للاسترداد. إن القيمة القابلة للاسترداد هي القيمة العادلة للأصل ناقصاً تكاليف البيع أو القيمة في الإستخدام أيهما أعلى. لأغراض تقييم إنخفاض القيمة، يتم تجميع الموجودات في أقل المستويات التي تتوفر لها تدفقات نقديه يمكن تحديدها بشكل منفصل (الوحدات المنتجة للنقد). تتم مراجعة الموجودات غير المالية بخلاف الشهرة التجارية التي تعرضت لإنخفاض القيمة مقابل احتمال عكس إنخفاض القيمة بتاريخ التقرير.

المخزون

يتم إدراج المخزون بالتكلفة أو صافي القيمة القابلة للتحقق أيهما أقل. يتم تحديد التكلفة باستخدام طريقة المتوسط المرجح. تشمل تكلفة المخزون على المصاريف المتكبدة للإستحواذ على المخزون، تكلفة الإنتاج أو التحويل والتكاليف الأخرى المتكبدة في نقل المخزون إلى موقعه ووضعها الحاليين. فيما يتعلق بالمخزون المصنوع، تشتمل التكلفة على نسبة ملائمة من المصاريف العامة للإنتاج على أساس معدل الطاقة الإستيعابية الإعتيادية. ويستثنى من ذلك تكاليف الاقتراض.

تمثل صافي القيمة القابلة للتحقق على سعر البيع المقدر في سياق الأعمال الاعتيادية، ناقصاً مصاريف البيع المنغيرة المطبقة.

الأرصدة لدى البنوك والنقد

يتضمن النقد ومرادفات النقد، في بيان التدفقات النقدية الموحد، على النقد في الصندوق، النقد لدى البنوك والودائع المحتفظ بها لدى البنوك التي لها تواريخ استحقاق أصلية لا تزيد عن ثلاثة أشهر معدلة للحسابات البنكية المكشوفة والنقد المقيد.

يتضمن النقد ومرادفات النقد، في بيان المركز المالية الموحد، على النقد في الصندوق، النقد لدى البنوك والودائع المحتفظ بها لدى البنوك عند الطلب وحساب الضمان.

تظهر الحسابات البنكية المكشوفة ضمن القروض البنكية الحالية.

رأس المال وعلاوة إصدار الأسهم

يتم تصنيف الأسهم العادية كحقوق ملكية. يتم تصنيف علاوة إصدار الأسهم المتعلقة بالأسهم العادية كحقوق ملكية.

إيضاحات حول البيانات المالية الموحدة للسنة المنتهية في ٣١ ديسمبر ٢٠٢٣ (يتبع)

٣ معلومات السياسات المحاسبية الجوهرية (يتبع)

الذمم الدائنة التجارية

تتمثل الذمم التجارية الدائنة بالتزامات بسداد قيمة السلع أو الخدمات التي يتم الحصول عليها في سياق الأعمال الاعتيادية من الموردين. يتم تصنيف الذمم الدائنة التجارية كمطلوبات متداولة إذا كانت هذه الذمم مستحقة السداد خلال سنة واحدة أو أقل (أو خلال دورة التشغيل الاعتيادية للمنشأة إذا كانت أطول). إذا لم يكن الأمر كذلك، يتم عرضها كمطلوبات غير متداولة.

يتم الاعتراف بالذمم التجارية الدائنة مبدئياً بالقيمة العادلة، ويتم قياسها لاحقاً بالتكلفة المطفأة باستخدام طريقة الفائدة الفعلية.

القروض

يتم الاعتراف بالقروض مبدئياً بالقيمة العادلة، بعد خصم تكاليف المعاملة المتكبدة. يتم إدراج القروض لاحقاً بالتكلفة المطفأة. يتم الاعتراف بأي فرق بين المتحصلات (بالصافي من تكاليف المعاملة) وقيمة الاسترداد في بيان الربح أو الخسارة الموحد على مدى فترة الاقتراض باستخدام طريقة الفائدة الفعلية.

يتم الاعتراف بالرسوم المدفوعة لتسهيلات القروض كتكاليف لمعاملات القرض إذا كان من المرجح أن يتم سحب جميع التسهيلات البنكية أو جزء منها. وفي هذه الحالة، يتم الاعتراف بالرسوم في بيان الربح أو الخسارة الموحد على مدى فترة القرض.

مزايا الموظفين

يتم تحميل مخصصات الموظفين قصيرة الأجل عند تقديم الخدمة ذات الصلة. يتم الاعتراف بالتزام المبلغ المتوقع دفعه إذا كان لدى المجموعة التزام قانوني أو استدلالي حالي لدفع هذا المبلغ نتيجة لخدمة سابقة قدمها الموظف ويمكن تقدير الالتزام بشكل موثوق به.

المكافآت وخطط الحوافز طويلة الأجل

تقوم المجموعة بالاعتراف بمطلوبات المكافآت والحوافز طويلة الأجل في بيان الربح والخسارة الموحد على أساس الإستحقاق. تخضع إمتيازات الإدارة لموافقة مجلس الإدارة وترتبط بأداء الأعمال.

خطة المساهمات المحددة

يتم أداء مساهمات التقاعد الشهرية فيما يتعلق بالموظفين من مواطني دولة الإمارات العربية المتحدة المستحقين بمقتضى القانون رقم ٢ لسنة ٢٠٠٠. تتولى دائرة المالية بحكومة أبوظبي إدارة صندوق المعاشات والتقاعد، ممثلة في صندوق معاشات ومكافآت التقاعد لإمارة أبوظبي. يتم احتساب المعاشات التقاعدية وفقاً للمطلوبات المحلية والتنظيمية للموظفين غير المواطنين من مواطني دول مجلس التعاون الخليجي.

خطة التعويضات المحددة

يتمثل برنامج التعويضات المحددة بتعويضات نهاية الخدمة للموظفين بخلاف برنامج المساهمات المحددة. تقوم المجموعة حالياً بتطبيق برنامج غير خاضع للتمويل خاص بتعويضات نهاية الخدمة للموظفين طبقاً للأحكام السارية في قانون العمل الاتحادي لدولة الإمارات العربية المتحدة، ويرتكز على فترات الخدمة المتراكمة ومستوى آخر راتب أساسي للموظف. يتم احتساب صافي التزام المجموعة فيما يتعلق ببرنامج التعويضات المحددة من خلال تقدير قيمة التعويضات المستقبلية التي إكتسبها الموظف مقابل خدمتهم في الفترتين الحالية والسابقة والتي يتم خصمها لتحديد قيمتها الحالية. يتم خصم أي تكاليف غير معترف بها للخدمة السابقة. إن معدل الخصم هو العائد في تاريخ التقييم لسندات صادرة من شركات بالولايات المتحدة مصنفة على أنها (أ)، ويكون هذا هو السوق البديل في حالة عدم وجود سوق واسع النطاق لسندات صادرة من شركات بدولة الإمارات العربية المتحدة وفقاً لما يحدده الإكتواريون.

يتم إجراء الإحتساب بصورة سنوية من قبل خبير إكتواري مؤهل باستخدام طريقة وحدة الإئتمان المتوقعة. عندما يتم تحسين إمتيازات الخطة، يتم الاعتراف بحصة التعويضات الزائدة الخاصة بالخدمة السابقة للموظفين ضمن المكاسب أو الخسائر بأقساط متساوية على متوسط الفترة حتى يتم إستحقاق التعويضات. إلى المدى الذي تصبح عنده التعويضات مستحقة في الحال، يتم الاعتراف بالمصاريف مباشرة في بيان الربح أو الخسارة الموحد. تقوم المجموعة بالاعتراف بكافة المكاسب والخسائر الإكتوارية الناتجة عن خطط التعويضات المحددة في بيان الدخل الشامل الآخر وكافة المصاريف المتعلقة بخطط التعويضات المحددة ضمن بيان الربح أو الخسارة الموحد.

إيضاحات حول البيانات المالية الموحدة للسنة المنتهية في ٣١ ديسمبر ٢٠٢٣ (يتبع)

٣ معلومات السياسات المحاسبية الجوهرية (يتبع)

المخصصات

يتم الاعتراف بمخصصات المطالبات عندما يترتب على المجموعة، نتيجة لحدث سابق، التزام حالي قانوني أو ضمن ويكون من المرجح أن يلزم إجراء تدفقات خارجة للمنافع الاقتصادية لتسوية الالتزام ويمكن تقدير قيمة الالتزام بصورة موثوقة. لا يتم الاعتراف بالمخصصات المتعلقة بالخسائر التشغيلية المستقبلية.

عندما تكون هناك عدد من الالتزامات المماثلة، فإن احتمالية أن يستدعي الأمر إجراء تدفق خارجي وتسوية الالتزام يتم تحديدها بالنظر إلى درجة الالتزامات ككل. ويتم الاعتراف بمخصص ما حتى وإن كان هناك احتمال ضئيل بإجراء تدفق خارجي فيما يتعلق بأي بند مدرج في نفس فئة الالتزامات.

يتم قياس المخصصات بالقيمة الحالية للنفقات المتوقعة طلبها لتسوية الالتزام باستخدام معدل ما قبل الضريبة الذي يعكس تقييمات السوق الحالية للقيمة الزمنية للمال والمخاطر المرتبطة بالالتزام.

إيرادات التمويل ومصاريف التمويل

تتكون إيرادات التمويل من إيرادات الفوائد على الودائع تحت الطلب والمكاسب على الأدوات المالية المشتقة. يتم الاعتراف بإيرادات الفوائد عند إستحقاقها، باستخدام طريقة الفائدة الفعلية.

تتكون مصاريف التمويل من مصاريف الفائدة على القروض ومصاريف الفائدة على مطلوبات عقود الإيجار وخسائر صرف العملات الأجنبية. يتم الاعتراف بكافة تكاليف الاقتراض في بيان الربح أو الخسارة الموحد باستخدام طريقة الفائدة الفعلية.

توزيعات الأرباح

يتم الاعتراف بتوزيعات الأرباح كالتزام في البيانات المالية الموحدة للمجموعة في الفترة التي يتم فيها اعتماد توزيعات الأرباح من قبل مساهمي المجموعة.

الزكاة وضريبة الدخل الأجنبية

تخضع عمليات المجموعة في المملكة العربية السعودية للزكاة. يتم تقديم الزكاة وفقاً للوائح الهيئة العامة للزكاة والضرائب.

يتم تقديم ضريبة الدخل للشركات التابعة في الخارج التي تعمل ضمن السلطة الخاضعة للضريبة وفقاً للوائح ضريبة الدخل ذات الصلة في بلدان التأسيس. يتم تسجيل التسويات الناتجة عن التقديرات النهائية لضريبة الزكاة والدخل الأجنبي في الفترة التي يتم فيها إجراء هذه التقييمات.

إن مصاريف أو إيرادات ضريبة الدخل للفترة هي الضريبة المستحقة على الدخل الخاضع للضريبة في الفترة الحالية على أساس معدل ضريبة الدخل المطبقة لكل سلطة قضائية معدلة بالتغييرات في الموجودات والمطلوبات الضريبية المؤجلة التي تعود إلى الفروق المؤقتة وإلى الخسائر الضريبية غير المستخدمة.

يتم احتساب ضريبة الدخل الحالية على أساس القوانين الضريبية المطبقة أو المعمول بها بشكل جوهري في نهاية فترة إعداد التقارير في الدول التي تعمل فيها المجموعة وتنتج إيرادات خاضعة للضريبة. تقوم الإدارة دورياً بتقييم المواقف المتخذة في القرارات الضريبية فيما يتعلق بالحالات التي يخضع فيها التنظيم الضريبي المعمول به للتفسير. ويحدد الأحكام عند الاقتضاء على أساس المبالغ المتوقع دفعها إلى السلطات الضريبية.

إيضاحات حول البيانات المالية الموحدة للسنة المنتهية في ٣١ ديسمبر ٢٠٢٣ (يتبع)

٣ معلومات السياسات المحاسبية الجوهرية (يتبع)

موجودات / مطلوبات الضريبة المؤجلة

يتم الاعتراف بالضريبة المؤجلة على الفروق المؤقتة بين القيم المدرجة للموجودات والمطلوبات في بيان المركز المالي الموحد والقواعد الضريبية المقابلة المستخدمة في احتساب الربح الخاضع للضريبة. يتم الاعتراف بوجه عام بمطلوبات الضرائب المؤجلة لجميع الفروق المؤقتة الخاضعة للضريبة. يتم الاعتراف بالموجودات الضريبية المؤجلة عمومًا لجميع الفروق المؤقتة القابلة للخصم إلى الحد الذي يكون فيه من المحتمل أن تكون الأرباح الخاضعة للضريبة متاحة مقابل تلك الفروق المؤقتة القابلة للخصم والخسائر الضريبية غير المستخدمة التي يمكن استخدامها. لا يتم الاعتراف بموجودات ومطلوبات الضريبة المؤجلة إذا نشأ الفرق المؤقت والخسائر الضريبية غير المستخدمة عن الاعتراف المبدئي (بخلاف اندماج الأعمال) بالموجودات والمطلوبات في معاملة لا تؤثر على الربح الخاضع للضريبة أو الربح المحاسبي. بالإضافة إلى ذلك، لا يتم الاعتراف بمطلوبات الضرائب المؤجلة إذا كان الفرق المؤقت ناتجًا عن الاعتراف المبدئي بالشهرة.

تتم مراجعة القيمة المدرجة لموجودات الضريبة المؤجلة في نهاية كل فترة تقرير ويتم تخفيضها إلى الحد الذي يصبح من غير المحتمل معه توفر أرباح ضريبية كافية للسماح باسترداد كل أو جزء من الموجودات.

يتم قياس مطلوبات وموجودات الضرائب المؤجلة بمعدلات الضريبة المتوقع تطبيقها في الفترة التي يتم فيها تسوية الالتزام أو الأصل المحقق، على أساس معدلات الضرائب (وقوانين الضرائب) التي تم تشريعها أو تشريعها بشكل جوهري بحلول نهاية فترة التقرير. يعكس قياس مطلوبات وموجودات الضريبة المؤجلة العواقب الضريبية التي ستتبع من الطريقة التي تتوقع بها المجموعة، في نهاية فترة التقرير، إسترداد أو تسديد القيمة المدرجة لموجوداتها ومطلوباتها.

العائد على السهم

تقوم المجموعة بعرض بيانات حول العائد على السهم. يتم احتساب العائد على السهم من خلال تقسيم المكاسب أو الخسائر العائدة إلى مساهمي المجموعة على المتوسط المرجح لعدد الأسهم القائمة خلال السنة.

الإعتراف بالإيرادات

يتم قياس الإيرادات على أساس البديل الذي تتوقع المجموعة الحصول عليه من عقد مع العميل ويستثنى المبالغ التي تم تحصيلها بالنيابة عن أطراف أخرى. تعترف المجموعة بالإيرادات عندما تقوم بالسيطرة على منتج أو خدمة ما لأحد العملاء.

بيع البضائع

عادةً ما تشتمل العقود المبرمة مع العملاء للمجموعة لبيع البضائع على إلتزام أداء واحد. استنتجت المجموعة أنه يجب الاعتراف بالإيرادات من بيع البضائع عند نقطة زمنية معينة عند تحويل السيطرة على الأصل للعميل، بشكل عام عند تسليم البضائع.

تتضمن بعض عقود بيع البضائع التي يتم تقديمها للعملاء العديد من الاعتبارات بما في ذلك الحق في الإرجاع وخصومات الكميات. ينشأ عن حق إعادة البضائع وخصومات الكميات اعتبارات متغيرة. يتم تقدير المقابل المتغير عند بداية العقد ويتم تقييده حتى يتم الإنتهاء من حالة عدم اليقين المرتبطة به.

حق إعادة البضائع

عندما يسمح العقد للعميل بالحق بإعادة البضائع خلال فترة زمنية محددة. يكون البديل المستلم من العميل متغير لأن العقد يسمح للعميل بإعادة المنتجات، إن وجدت. تستخدم المجموعة طريقه القيمة المتوقعة لتقدير البضائع التي سيتم إعادتها لأن هذه الطريقة تتنبأ بشكل أفضل بمبلغ البديل المتغير الذي سيكون للمجموعة الحق فيه. تقوم المجموعة بتطبيق المتطلبات بموجب المعيار الدولي للتقارير المالية رقم ١٥ بخصوص تقديرات التقييد المتعلقة بالبديل المتغير لتحديد مبلغ البديل المتغير الذي يمكن إدراجه في سعر المعاملة.

إيضاحات حول البيانات المالية الموحدة للسنة المنتهية في ٣١ ديسمبر ٢٠٢٣ (يتبع)

٣ معلومات السياسات المحاسبية الجوهرية (يتبع)

الإعتراف بالإيرادات (يتبع)

حسومات الكميات

تقدم المجموعة حسومات الكميات بأثر رجعي لعملاء ومنتجات مختارة وفقاً للشروط المحددة في العقد. يتم مقاصة الحسومات مقابل المبالغ المستحقة الدفع من قبل العملاء عن عمليات الشراء اللاحقة. يؤدي تطبيق حسومات الكميات بأثر رجعي إلى زيادة البديل المتغير. ولتقدير البديل المتغير الذي سيتم الحصول عليه، قامت المجموعة بتطبيق الطريقة الصحيحة لكل عميل وفقاً لخطة الخصم المتوقع عليها التي يتوقع أنها أفضل مبلغ بدل متغير. بعد ذلك تقوم المجموعة بتطبيق الشروط المتعلقة بالتقديرات المقيدة للبديل المتغير. وفقاً لذلك، قامت المجموعة بالإعتراف بمطلوبات العقود المتعلقة بالحسومات المستقبلية المتوقعة.

البدلات المدفوعة أو المستحقة للعملاء

تقوم المجموعة بدفع رسوم حصرية، رسوم العرض، رسوم إعادة العرض، رسوم الافتتاح ورسوم التسجيل لبعض العملاء لتقديم خدمات مختلفة. تقوم المجموعة بتقييم فيما إذا كانت هذه الخدمات منفصلة عند مقارنتها بالسلع المباعة للعملاء. بعد ذلك يتم الإعتراف بالخدمات المنفصلة أو غير المنفصلة كمصاريف بيع وتوزيع أو خصمها مقابل الإيرادات، على التوالي.

عقود الإيجار

المجموعة كمستأجر

تقوم المجموعة بتقييم ما إذا كان العقد هو (أو يحتوي على) عقد إيجار، عند بدء العقد. تعترف المجموعة بحق استخدام الموجودات والتزامات الإيجار المقابلة فيما يتعلق بجميع ترتيبات عقد الإيجار التي يكون فيها المستأجر، باستثناء عقود الإيجار قصيرة الأجل (المحددة كعقود إيجار مدتها ١٢ شهراً أو أقل) وعقود الإيجار الأصول منخفضة القيمة. بالنسبة لهذه العقود، تعترف المجموعة بمدفوعات الإيجار كمصروفات تشغيلية على أساس القسط الثابت على مدى فترة عقد الإيجار ما لم يكن أساس هناك أساس منتظم آخر أكثر تمثيلاً للنمط الزمني الذي يتم فيه استهلاك المنافع الاقتصادية من الأصول المؤجرة.

يتم قياس مطلوبات عقود الإيجار مبدئياً بالقيمة الحالية لمدفوعات الإيجار التي لم يتم دفعها في تاريخ البدء، بعد الخصم باستخدام السعر الضمني في عقد الإيجار. إذا تعذر تحديد هذا المعدل بسهولة، فإن المجموعة تستخدم معدل الإقتراض المتزايد.

تشمل مدفوعات الإيجار المدرجة في قياس مطلوبات عقود الإيجار ما يلي:

- مدفوعات عقود الإيجار الثابتة (بما في ذلك المدفوعات الثابتة الأخرى)، ناقصاً أي حوافز عقود إيجار؛
- مدفوعات عقود الإيجار المتغيرة التي تعتمد على مؤشر أو معدل، تقاس بشكل مبدئي باستخدام المؤشر أو المعدل في تاريخ البدء؛
- المبلغ المتوقع أن يدفعه المستأجر بموجب ضمانات القيمة المتبقية؛
- سعر ممارسة خيارات الشراء، إذا كان المستأجر على يقين معقول من ممارسة الخيارات؛ و
- دفعات لغرامات إنهاء العقد، إذا كان عقد الإيجار يعكس ممارسة خيار إنهاء عقد الإيجار.

يتم عرض مطلوبات عقود الإيجار في بند منفصل في بيان المركز المالي الموحد.

يتم قياس مطلوبات عقود الإيجار لاحقاً من خلال زيادة القيمة المدرجة لعكس الفائدة على مطلوبات عقود الإيجار (باستخدام طريقة الفائدة الفعلية) ومن خلال تخفيض القيمة المدرجة لعكس مدفوعات الإيجار التي تم إجراؤها.

إيضاحات حول البيانات المالية الموحدة
للسنة المنتهية في ٣١ ديسمبر ٢٠٢٣ (يتبع)

٣ معلومات السياسات المحاسبية الجوهرية (يتبع)

عقود الإيجار (يتبع)

المجموعة كمستأجر (يتبع)

تقوم المجموعة بإعادة قياس مطلوبات عقود الإيجار (وإجراء تعديل مماثل لحق استخدام الموجودات ذات الصلة) كلما:

- تغيرت مدة الإيجار أو أن هناك حدث أو تغيير هام في الظروف التي تؤدي إلى تغيير في تقييم ممارسة خيار الشراء، وفي هذه الحالة يتم إعادة قياس مطلوبات عقود الإيجار من خلال خصم مدفوعات الإيجار المعدلة باستخدام سعر الخصم المعدل.
- تغيرت مدفوعات الإيجار نتيجة التغييرات في المؤشر أو المعدل أو تغيير في المدفوعات المتوقعة بموجب قيمة متبقية مضمونة، وفي هذه الحالات يتم إعادة قياس مطلوبات عقود الإيجار من خلال مدفوعات الإيجار المخصومة المعدلة باستخدام معدل خصم بدون تغيير (ما لم تتغير مدفوعات الإيجار نتيجة التغيير في سعر الفائدة العائم، وفي هذه الحالة يتم استخدام سعر الخصم المعدل).
- تم تعديل عقد الإيجار ولا يتم احتساب تعديل عقد الإيجار كعقد إيجار منفصل، وفي هذه الحالة يتم إعادة قياس مطلوبات عقود الإيجار بناءً على مدة عقد الإيجار المعدل من خلال مدفوعات الإيجار المخصومة المعدلة باستخدام سعر الخصم المعدل على أساس تاريخ التعديل الفعلي.

لم تقم المجموعة بإجراء أي من هذه التعديلات خلال الفترات المعروضة.

يتم إستهلاك حق استخدام الموجودات على مدى الفترة الأقصر من مدة الإيجار والعمر الإنتاجي للأصل ذات العلاقة. إذا كان عقد الإيجار ينقل ملكية الأصل الأساسي أو أن تكلفة حق الاستخدام تعكس أن المجموعة تتوقع ممارسة خيار الشراء، فإن قيمة حق الاستخدام ذات الصلة يتم إستهلاكها على مدى العمر الإنتاجي للأصل ذات العلاقة. يبدأ الاستهلاك في تاريخ بدء عقد الإيجار.

يتم عرض حق استخدام الموجودات كبنء منفصل في بيان المركز المالي الموحد.

تطبق المجموعة المعيار المحاسبي الدولي رقم ٣٦ لتحديد ما إذا كان حق استخدام الأصل قد انخفضت قيمته ويتم احتساب أي خسائر محددة في انخفاض القيمة كما هو موضح في سياسة "الممتلكات والممتلكات والمعدات".

المجموعة كمؤجر

يتم الاعتراف بالمبالغ المستحقة من عقود الإيجار بموجب عقد الإيجار التمويلي كذمم مدينة بمبلغ صافي استثمار المجموعة في عقود الإيجار. يتم توزيع إيرادات عقود التأجير التمويلي للفترات المحاسبية لتعكس معدل عائد دوري ثابت على صافي استثمار المجموعة القائم فيما يتعلق بعقود الإيجار.

يتم الاعتراف بإيرادات التأجير من عقود الإيجار التشغيلية على أساس القسط الثابت على مدى فترة عقد الإيجار ذي الصلة. يتم إضافة التكاليف المباشرة الأولية المتكبدة في التفاوض وترتيب عقد الإيجار التشغيلي إلى القيمة المدرجة للأصل المؤجر ويتم الاعتراف بها على أساس القسط الثابت على مدى فترة الإيجار.

إيضاحات حول البيانات المالية الموحدة للسنة المنتهية في ٣١ ديسمبر ٢٠٢٣ (يتبع)

٣ معلومات السياسات المحاسبية الجوهرية (يتبع)

الأدوات المالية

يتم الاعتراف والغاء الاعتراف بكافة الموجودات المالية بتاريخ المتاجرة عندما يكون شراء أو بيع أصل مالي بموجب عقد تتطلب شروطه تسليم الأصل المالي بموجب الوقت المحدد من قبل السوق المعني. يتم قياس الموجودات المالية مبدئياً بالقيمة العادلة بالإضافة إلى تكاليف المعاملة، ما عدا تلك الموجودات المالية المصنفة كإستثمارات بالقيمة العادلة من خلال الربح أو الخسارة والتي يتم قياسها مبدئياً بالقيمة العادلة. يتم الاعتراف بتكاليف المعاملات المتعلقة مباشرة بالإستحواذ على موجودات مالية المصنفة بالقيمة العادلة من خلال الربح أو الخسارة مباشرة في الربح أو الخسارة الموحد.

يتم قياس كافة الموجودات المالية المعترف بها بالكامل بالتكلفة المطفأة أو بالقيمة العادلة، وفقاً لتصنيف الموجودات المالية.

التصنيف والقياس - الموجودات المالية

موجودات مالية بالتكلفة المطفأة

يتم قياس الموجودات المالية المحتفظ بها لتحصيل التدفقات النقدية التعاقدية حيث تمثل تلك التدفقات النقدية فقط مدفوعات رأس المال والفائدة بالتكلفة المطفأة. يتم قياس المكسب أو الخسارة من استثمار دين الذي يتم قياسه لاحقاً بالتكلفة المطفأة وليس جزءاً من علاقة التحوط في بيان الربح أو الخسارة عند استبعاد الأصل أو انخفاض قيمته. يتم إدراج إيرادات الفوائد من هذه الموجودات المالية في إيرادات التمويل باستخدام طريقة معدل الفائدة الفعلي.

موجودات مالية بالقيمة العادلة من خلال الربح أو لخسارة

إن الموجودات المالية بالقيمة العادلة من خلال الربح أو الخسارة هي:

- موجودات ذات تدفقات نقدية تعاقدية والتي هي ليست مدفوعات أصل الدين والفائدة على المبلغ الأصلي القائم؛ أو/ و
- موجودات محتفظ بها ضمن نموذج الأعمال غير تلك المحتفظ بها لتحصيل التدفقات النقدية التعاقدية أو المحتفظ بها للتحصيل والبيع؛ أو
- موجودات مصنفة بالقيمة العادلة من خلال الربح أو الخسارة باستخدام خيار القيمة العادلة.

يتم قياس هذه الموجودات بالقيمة العادلة، مع الاعتراف بأية أرباح أو خسائر ناتجة عن إعادة القياس في بيان الربح أو الخسارة الموحد.

إنخفاض القيمة

يتم خصم مخصص خسائر الإستثمارات المالية المقاسة بالتكلفة المطفأة من إجمالي القيمة المدرجة للموجودات.

عند تقييم ما إذا كانت مخاطر الائتمان على الأداة المالية قد ارتفعت بشكل هام منذ الاعتراف المبدئي، تقوم المجموعة بمقارنة مخاطر حدوث التخلف عن السداد على الأداة المالية كما في تاريخ التقرير مع وجود خطر حدوث تخلف على الأداة المالية كما في تاريخ الاعتراف الأولي. عند إجراء هذا التقييم، تأخذ المجموعة بالاعتبار كل من المعلومات الكمية والنوعية التي تكون معقولة وقابلة للدعم، بما في ذلك الخبرة التاريخية والمعلومات المستقبلية المتاحة دون تكلفة أو جهد لا مبرر له. تشمل المعلومات المستقبلية التي يتم أخذها بالاعتبار، الآفاق المستقبلية للصناعات التي يعمل فيها المدينون للمجموعة، ويتم الحصول عليها من تقارير الخبراء الاقتصاديين والمحللين الماليين والهيئات الأخرى المماثلة، بالإضافة إلى النظر في مختلف المصادر الخارجية للمعلومات الاقتصادية الفعلية والمتوقعة والمتعلقة بالعمليات الأساسية للمجموعة.

إيضاحات حول البيانات المالية الموحدة
للسنة المنتهية في ٣١ ديسمبر ٢٠٢٣ (يتبع)

٣ معلومات السياسات المحاسبية الجوهرية (يتبع)

الأدوات المالية (يتبع)

انخفاض القيمة (يتبع)

على وجه التحديد، تؤخذ المعلومات التالية بالإعتبار عند تقييم ما إذا كانت مخاطر الائتمان قد زادت بشكل هام منذ الاعتراف المبدئي:

- تدهور جوهري فعلي أو متوقع في الأدوات المالية الخارجية (إن وجدت) أو التصنيف الائتماني الداخلي؛
- حدوث تدهور ملحوظ في مؤشرات الأسواق الخارجية لمخاطر الائتمان الخاصة بأداة مالية معينة، على سبيل المثال، زيادة هامة في رصيد الائتمان، أسعار مقايضة العجز عن سداد الائتمان بالنسبة للمدين أو طول الفترة الزمنية؛ أو المبلغ الذي تكون فيه القيمة العادلة لأصل مالي أقل من التكلفة المطفأة؛
- التغيرات السلبية القائمة أو المتوقعة في الأعمال أو الأوضاع المالية أو الاقتصادية التي من المتوقع أن تتسبب؛ انخفاض هام في قدرة المدين على الوفاء بالتزامات ديونه؛
- تدهور هام فعلي أو متوقع في النتائج التشغيلية للمدين؛
- الزيادات الهامة في مخاطر الائتمان على الأدوات المالية الأخرى لنفس المدين؛
- حدوث تغيير سلبي فعلي أو متوقع هام في البيئة التنظيمية والاقتصادية أو التكنولوجية للمدين، مما يؤدي إلى انخفاض هام في قدرة المدين على الوفاء بالتزامات ديونه.

بغض النظر عن نتائج التقييم أعلاه، تفترض المجموعة أن مخاطر الائتمان على أصل مالي قد ارتفعت بشكل هام منذ الإقرار المبدئي عندما تتجاوز مدفوعات العقد تاريخ الإستحقاق، ما لم يكن لدى المجموعة معلومات معقولة وقابلة للدعم تثبت عكس ذلك.

بالرغم مما سبق، تفترض المجموعة أن مخاطر الائتمان على الأداة المالية لم ترتفع بشكل هام منذ الإقرار المبدئي إذا تم تحديد الأداة المالية بأنها ذات مخاطر ائتمانية منخفضة في تاريخ التقرير. يتم تحديد الأدوات المالية بأنها ذات مخاطر ائتمانية منخفضة إذا:

- (١) كانت الأداة المالية لها مخاطر منخفضة للتخلف عن السداد؛
- (٢) يتمتع المقرض بقدرة كبيرة على الوفاء بالتزاماته النقدية التعاقدية في الأجل القريب؛ و
- (٣) قد تؤدي التغيرات المعاكسة في الأوضاع الاقتصادية والتجارية على المدى الطويل، ولكنها لا تؤدي بالضرورة، إلى الحد من قدره المقرض على الوفاء بالتزاماته التدفقية النقدية التعاقدية.

تأخذ المجموعة بالإعتبار أن الأصل المالي له مخاطر ائتمانية منخفضة عندما يكون للأصل تصنيف ائتماني خارجي "درجة استثمارية" وفقاً للتعريف المفهوم عالمياً أو إذا كان التقييم الخارجي غير متوفر، فإن الأصل له تقييم داخلي لـ "قائم الأداء". يعني قائم الأداء أن الطرف المقابل لديه مركز مالي قوي وليس هناك مبالغ متأخرة السداد.

تقوم المجموعة بشكل منتظم بمراقبة فعالية المعايير المستخدمة لتحديد ما إذا كانت هناك زيادة هامة في مخاطر الائتمان وتقوم بمراجعتها حسب الاقتضاء لضمان أن تكون المعايير قادرة على تحديد الزيادة الهامة في مخاطر الائتمان قبل أن يصبح المبلغ متأخر السداد. أما بالنسبة لفئات معينة من الموجودات المالية المقيمة فريداً على أنها غير منخفضة القيمة، فيتم تقييمها لانخفاض القيمة على أساس جماعي. قد يتضمن الدليل الموضوعي على انخفاض قيمة محفظة الذمم المدينة الخبرة السابقة للمجموعة فيما يتعلق بتحصيل الدفعات والزيادة في عدد الدفعات المتأخرة السداد في المحفظة والتي تزيد عن معدل فترة الائتمان كما قد يشمل التغيرات الملحوظة في الأوضاع الاقتصادية الوطنية أو المحلية المترابطة مع تعثر الذمم المدينة.

إيضاحات حول البيانات المالية الموحدة للسنة المنتهية في ٣١ ديسمبر ٢٠٢٣ (يتبع)

٣ معلومات السياسات المحاسبية الجوهرية (يتبع)

الأدوات المالية (يتبع)

قياس الخسارة الائتمانية المتوقعة

تستخدم المجموعة نماذج إحصائية لحسابات خسائر الائتمان المتوقعة للذمم المدينة التجارية والأخرى، المستحق من جهات ذات علاقة والأرصدة لدى البنوك ونقد. إن خسائر الائتمان المتوقعة هي تقدير مرجح محتمل لخسائر الائتمان. تُستمد المعايير المستخدمة في الإحتساب من النماذج الإحصائية مطورة داخلياً من المجموعة وبيانات تاريخية أخرى ويتم تعديلها لتعكس معلومات مستقبلية مرجحة حسب الاحتمالات. تقوم المجموعة بتقييم خسائر إنخفاض القيمة في محفظة الذمم المدينة التجارية والأخرى باستخدام أساس قياس الخسارة المتوقعة باستخدام النهج المبسط.

إلغاء الإعتراف بالموجودات المالية

تقوم المجموعة بإلغاء الإعتراف بالموجودات المالية فقط عندما تنتهي الحقوق التعاقدية للتدفق النقدي من تلك الموجودات المالية أو عند تحويل الموجودات المالية وبما فيها جميع المكاسب والمخاطر المتعلقة بملكية الموجودات المالية إلى طرف آخر. إذا لم تقم المجموعة بتحويل الموجودات المالية بشكل كامل أو لم تقم بتحويل جميع المكاسب والمخاطر المتعلقة بملكية الموجودات المالية وإستمرت بالسيطرة على تلك الموجودات المالية التي تم تحويلها إلى طرف آخر، فإن المجموعة تقوم بالإعتراف بحصتها المتبقية بالموجودات المالية وأي إلتزامات يتوجب عليها سدادها. أما في حالة إحتفاظ المجموعة بشكل جوهري بكافة مخاطر ومنافع الملكية للموجودات المالية فإن المجموعة تستمر بالإعتراف بالموجودات المالية.

المطلوبات المالية وأدوات حقوق الملكية

التصنيف كدين أو حقوق ملكية

يتم تصنيف أدوات الدين وأدوات حقوق الملكية إما كمطلوبات مالية أو حقوق ملكية بما يتماشى مع جوهر الترتيب التعاقدية.

أدوات حقوق الملكية

إن أداة حقوق الملكية هي أي عقد يبرهن على حصة متبقية في موجودات منشأة ما بعد طرح كافة مطلوباتها. تم تسجيل أدوات الملكية التي أصدرتها المجموعة بالمبالغ المستلمة بعد تنزيل تكاليف الإصدار المباشرة.

المطلوبات مالية

يتم تصنيف الذمم الدائنة التجارية والمستحقات وإلتزامات عقود الإيجار "كمطلوبات مالية" ويتم قياسها مبدئياً بالقيمة العادلة، بعد خصم تكاليف المعاملة، ويتم قياسها لاحقاً بالتكلفة المطفأة باستخدام طريقة الفائدة الفعلية ويتم الإعتراف بمصاريف الفوائد على أساس العائد الفعلي، باستثناء المطلوبات قصيرة الأجل عندما يكون الإعتراف بالفائدة غير مادي.

إن طريقة الفائدة الفعلية هي طريقة لإحتساب التكلفة المطفأة للمطلوبات المالية وتوزيع مصاريف الفوائد على مدى الفترة المعنية. إن معدل الفائدة الفعلي هو المعدل الذي يخصم تماماً الدفعات النقدية المستقبلية المتوقعة في إطار العمر الزمني المتوقع للمطلوبات المالية أو فترة أقصر، إذا كان ذلك مناسباً.

إلغاء الإعتراف بالمطلوبات المالية

تقوم المجموعة بإلغاء الإعتراف بالمطلوبات المالية عندما، و فقط عندما، يتم إبطال أو إلغاء أو إنتهاء صلاحية إلتزامات المجموعة.

إيضاحات حول البيانات المالية الموحدة للسنة المنتهية في ٣١ ديسمبر ٢٠٢٣ (يتبع)

٣ معلومات السياسات المحاسبية الجوهرية (يتبع)

الأدوات المالية (يتبع)

الأدوات المالية المشتقة

تقوم المجموعة بإبرام مجموعة متنوعة من الأدوات المالية المشتقة لإدارة تعرضها لمخاطر أسعار الفائدة ومعدلات صرف العملات الأجنبية، بما في ذلك عقود الصرف الأجنبي الآجلة والخيارات ومقايضات أسعار الفائدة.

يتم الاعتراف بالمشتقات مبدئيًا بالقيمة العادلة بتاريخ إبرام عقود المشتقات ويتم إعادة قياسها لاحقاً إلى قيمتها العادلة في نهاية كل فترة تقرير. يتم الاعتراف بالمكسب أو الخسارة الناتجة مباشرةً ضمن بيان الربح أو الخسارة الموحد مباشرةً في حال كانت الأداة المشتقة مصنفة وفعالة كأداة تحوط، وفي هذه الحالة يعتمد توقيت الاعتراف ضمن الربح أو الخسارة على طبيعة علاقة التحوط.

يتم الاعتراف بالمشتقات ذات القيمة العادلة الموجبة كأصل مالي في حين يتم الاعتراف بالمشتقات ذات القيمة العادلة السالبة كإلتزام مالي. لا يتم مقاصة المشتقات في البيانات المالية الموحدة ما لم يكن لدى المجموعة حق قانوني والنية في التسوية. يتم إدراج المشتقات كأصل غير متداول أو إلتزام غير متداول في حال كان الإستحقاق المتبقي للأداة أكثر من ١٢ شهر وعندما لا يكون من المتوقع بأن يتم تحقيق أو تسديد الأداة المالية المشتقة خلال ١٢ شهر. يتم إدراج المشتقات الأخرى كموجودات متداولة أو كمطلوبات متداولة.

محاسبة التحوط

تقوم المجموعة بتحديد بعض المشتقات كأدوات تحوط فيما يتعلق بمخاطر العملات الأجنبية ومخاطر أسعار الفائدة في تحوطات القيمة العادلة أو تحوطات التدفقات النقدية. تتم المحاسبة عن تحوطات مخاطر الصرف الأجنبي على الإلتزامات المؤكدة كتحوطات التدفقات النقدية.

عندما تتوقف علاقة التحوط في تلبية متطلبات فعالية التحوط المتعلقة بنسبة التحوط ولكن أهداف إدارة مخاطر تصنيف علاقة التحوط تبقى كما هي، فإن المجموعة سوف تقوم بتعديل نسب التحوط المتعلقة بعلاقة التحوط (بمعنى آخر، إعادة توازن التحوط) حتى يمكنها أن تلبية معايير التأهيل مرة أخرى.

تحدد المجموعة التغيير الكامل في القيمة العادلة للعقد الآجل (أي بما في ذلك العناصر الآجلة) كأداة تحوط لجميع علاقات التحوط التي تتطوي على عقود آجلة.

تحوطات التدفقات النقدية

يتم الاعتراف بالجزء الفعال من التغيرات في القيمة العادلة للمشتقات وأدوات التحوط المؤهلة الأخرى المصنفة والمؤهلة كتحوطات للتدفقات النقدية في بيان الدخل الشامل الآخر الموحد والمتراكمة ضمن بند احتياطي تحوط التدفقات النقدية، ويقتصر على التغيير المتراكم في القيمة العادلة للبند المتحوط بشأنه من بداية التحوط. يتم الاعتراف بالمكسب أو الخسارة المتعلقة بالجزء غير الفعال مباشرةً في بيان الربح أو الخسارة الموحد ضمن بند "مكاسب وخسائر أخرى".

يتم إعادة تصنيف المبالغ المعترف بها سابقاً في بيان الدخل الشامل الآخر الموحد والمتراكمة في حقوق الملكية إلى بيان الربح أو الخسارة الموحد في الفترات التي يؤثر فيها الاعتراف بالبند المتحوط له على الربح أو الخسارة في نفس البند الذي تم الاعتراف به كبند متحوط له. ومع ذلك، عندما ينتج عن المعاملة المتوقعة المتحوط لها الاعتراف بأصل غير مالي أو التزم غير مالي، يتم حذف المكاسب والخسائر المعترف بها سابقاً في بيان الدخل الشامل الآخر الموحد والمتراكمة في حقوق الملكية من حقوق الملكية وإدراجها في القياس المبدئي لتكلفة الأصل غير المالي أو الإلتزام غير المالي. إن هذا التحويل لا يؤثر على الدخل الشامل الآخر. علاوة على ذلك، إذا توقعت المجموعة أن بعض أو كافة الخسائر المتراكمة في احتياطي تحوطات التدفقات النقدية لن يتم إستردادها في المستقبل، يتم إعادة تصنيف هذا المبلغ مباشرةً إلى بيان الربح أو الخسارة الموحد.

إيضاحات حول البيانات المالية الموحدة للسنة المنتهية في ٣١ ديسمبر ٢٠٢٣ (يتبع)

٣ معلومات السياسات المحاسبية الجوهرية (يتبع)

الأدوات المالية (يتبع)

الأدوات المالية المشتقة

تحولات التدفقات النقدية (يتبع)

تتوقف المجموعة عن استخدام محاسبة التحوط فقط عندما تتوقف علاقة التحوط (أو جزء منها) عن الوفاء بالمعايير المؤهلة (بعد إعادة التوازن، إن وجدت). يشمل ذلك الحالات التي تنتهي فيها صلاحية أداة التحوط أو بيعها، إلغاؤها أو تنفيذها. يتم المحاسبة على الاستبعاد بأثر مستقبلي. إن أي ربح أو خسارة معترف بها في الدخل الشامل الآخر ومترابطة ضمن حقوق الملكية في ذلك الوقت تبقى ضمن حقوق الملكية ويتم إعادة تصنيفها إلى الربح أو الخسارة عند حدوث المعاملة المتوقعة. وعندما لا يكون من المتوقع حدوث معاملة متوقعة، يتم إعادة تصنيف الربح أو الخسارة المترابطة ضمن إحتياطي تحوط التدفقات النقدية مباشرة في بيان الربح أو الخسارة الموحد.

استثمار في شركات زميلة ومشاريع مشتركة

إن الشركة الزميلة هي المنشأة التي تمارس المجموعة تأثيراً هاماً عليها وهي ليست شركة تابعة ولا حصة في مشروع مشترك. إن التأثير الهام هو القدرة على المشاركة في قرارات السياسة المالية والتشغيلية في الشركة المستثمر فيها ولكن ليس السيطرة أو السيطرة المشتركة على تلك السياسات.

المشروع المشترك هو ترتيب مشترك حيث يكون للجهات التي لديها سيطرة مشتركة على الترتيب حقوقاً في صافي موجودات الترتيب المشترك. إن السيطرة المشتركة هي المشاركة المتفق عليها تعاقدياً للسيطرة على الترتيب التي تظهر فقط عندما تستلزم القرارات حول الأنشطة ذات العلاقة موافقة إجماعية من الجهات التي تتشارك السيطرة.

يتم احتساب نتائج وموجودات ومطلوبات الشركة الزميلة أو المشروع المشترك باستخدام طريقة حقوق الملكية المحاسبية، باستثناء عندما يتم تصنيف الاستثمار على أنه محتفظ به للبيع، وفي هذه الحالة يتم احتسابه وفقاً للمعيار الدولي للتقارير المالية رقم ٥.

بموجب طريقة حقوق الملكية، يتم الاعتراف بالاستثمار في الشركة الزميلة أو المشروع المشترك مبدئياً في بيان المركز المالي الموحد بالتكلفة ويتم تعديله لاحقاً للاعتراف بحصة المجموعة في الربح أو الخسارة والدخل الشامل الآخر للشركة الزميلة أو المشروع المشترك. عندما تزيد حصة المجموعة في خسائر الشركة الزميلة أو المشروع المشترك عن حصة المجموعة في تلك الشركة الزميلة أو المشروع المشترك (التي تتضمن حقوقاً طويلة الأجل وتشكل بالجواهر جزءاً من صافي استثمار المجموعة في الشركة الزميلة)، يتم الاعتراف بها إلى الحد الذي يكون فيه لدى المجموعة التزامات قانونية أو استدلالية أو قدمت دفعات بالنيابة عن الشركة الزميلة أو المشروع المشترك.

يتم إحتساب الاستثمار في الشركة الزميلة أو المشروع المشترك باستخدام طريقة حقوق الملكية بدءاً من التاريخ الذي تصبح فيه المنشأة المستثمر بها شركة زميلة أو مشروع مشترك. عند الإستحواذ على استثمار في شركة زميلة أو مشروع مشترك، يتم الاعتراف بأي زيادة في تكلفة الاستثمار على حصة المجموعة في صافي القيمة العادلة لموجودات ومطلوبات محددة للمنشأة المستثمر بها كشهرة وإدراجها ضمن القيمة المدرجة للاستثمار. يتم الاعتراف بأي زيادة في حصة المجموعة في صافي القيمة العادلة للموجودات والمطلوبات المحددة على تكلفة الاستثمار، بعد إعادة التقييم، مباشرة في الربح أو الخسارة في فترة إستحواذ الاستثمار.

إيضاحات حول البيانات المالية الموحدة
للسنة المنتهية في ٣١ ديسمبر ٢٠٢٣ (يتبع)

٣ معلومات السياسات المحاسبية الجوهرية (يتبع)

استثمار في شركات زميلة ومشاريع مشتركة (يتبع)

يتم تطبيق متطلبات المعيار المحاسبي الدولي رقم ٣٦ لتحديد ما إذا كان من الضروري الاعتراف بأي خسارة لانخفاض القيمة فيما يتعلق باستثمار المجموعة في شركة زميلة أو مشروع مشترك. عندما يكون ذلك ضرورياً، يتم اختبار إجمالي المبلغ المدرج للاستثمار (بما في ذلك الشهرة) فيما يتعلق بانخفاض القيمة وفقاً للمعيار المحاسبي الدولي رقم ٣٦ كأصل فردي وذلك من خلال مقارنة المبلغ الممكن تحصيله له (قيمة الاستخدام والقيمة العادلة ناقصاً تكاليف البيع أيهما أعلى) مع المبلغ المدرج له. إن أية خسارة معترف بها لانخفاض القيمة لا يتم تخصيصها لأي أصل، بما في ذلك الشهرة التي تشكل جزءاً من المبلغ المدرج للاستثمار. يتم الاعتراف بأي عكس لخسارة انخفاض القيمة وفقاً للمعيار المحاسبي الدولي رقم ٣٦ ضمن النطاق الذي يزيد فيه المبلغ القابل للتحويل للاستثمار لاحقاً.

تتوقف المجموعة عن استخدام طريقة حقوق الملكية من التاريخ الذي توقف فيه الاستثمار عن كونه شركة زميلة أو مشروع مشترك. عندما تحتفظ المجموعة بحصة في الشركة الزميلة أو المشروع المشترك السابق وكانت الحصة المستبقاة هي أصل مالي، تقوم المجموعة بقياس الحصة المستبقاة بالقيمة العادلة في ذلك التاريخ ويتم اعتبار القيمة العادلة كقيمتها العادلة عند الاعتراف الأولي وفقاً للمعيار الدولي للتقارير المالية رقم ٩. يتم إدراج الفرق بين القيمة المدرجة للشركة الزميلة أو المشروع المشترك بتاريخ التوقف عن استخدام طريقة حقوق الملكية والقيمة العادلة لأية حصة مستبقاة وأية حصص من استبعاد حصة جزئية في الشركة الزميلة أو المشروع المشترك عند تحديد الربح أو الخسارة من استبعاد الشركة الزميلة أو المشروع المشترك. بالإضافة لذلك، تقوم المجموعة باحتساب كافة المبالغ المعترف بها سابقاً في الدخل الشامل الآخر فيما يتعلق بتلك الشركة الزميلة أو المشروع المشترك على نفس الأساس الذي قد يكون لازماً فيما إذا قد تم استبعاد تلك الشركة الزميلة أو المشروع المشترك مباشرة من الموجودات أو المطلوبات ذات العلاقة. بناءً على ذلك، في حال كان سيتم إعادة تصنيف الربح أو الخسارة المعترف بها سابقاً في الدخل الشامل الآخر من قبل تلك الشركة الزميلة أو المشروع المشترك في الربح أو الخسارة من استبعاد الموجودات أو المطلوبات ذات العلاقة، فإن المجموعة تقوم بإعادة تصنيف الربح أو الخسارة من حقوق الملكية إلى الربح أو الخسارة (كتعديل لإعادة التصنيف) عندما يتم استبعاد الشركة الزميلة أو المشروع المشترك.

عندما تقوم المجموعة بتخفيض حصة ملكيتها في شركة زميلة أو مشروع مشترك ولكنها تستمر في استخدام طريقة حقوق الملكية، فإن المجموعة تقوم بإعادة التصنيف إلى الربح أو الخسارة الحصة من الربح أو الخسارة التي تم الاعتراف بها سابقاً في الدخل الشامل الآخر المتعلقة بذلك الانخفاض في حصة الملكية فيما لو كان سيتم إعادة تصنيف الربح أو الخسارة إلى الربح أو الخسارة عند استبعاد الموجودات أو المطلوبات ذات العلاقة.

عندما تقوم إحدى منشآت المجموعة بالتعامل مع شركة زميلة أو مشروع مشترك لدى المجموعة، فإن الأرباح والخسائر الناتجة من المعاملات مع الشركة الزميلة أو المشروع المشترك يتم الاعتراف بها في البيانات المالية الموحدة للمجموعة فقط ضمن نطاق الحصة في الشركة الزميلة أو المشروع المشترك غير المرتبطة بالمجموعة.

قامت المجموعة بتطبيق المعيار الدولي للتقارير المالية رقم ٩، بما في ذلك متطلبات انخفاض القيمة، على الحصة طويلة الأجل والتي لا يتم تطبيق طريقة حقوق الملكية عليها والتي تشكل جزءاً من صافي الاستثمار في الشركة المستثمر بها. علاوة على ذلك، عند تطبيق المعيار الدولي للتقارير المالية رقم ٩ على الحقوق طويلة الأجل، لا تأخذ المجموعة في الاعتبار التعديلات على قيمتها المدرجة التي يتطلبها المعيار المحاسبي الدولي رقم ٢٨ (أي التعديلات على القيمة المدرجة للحصص طويلة الأجل الناتجة عن توزيع خسائر الشركة المستثمر بها أو تقييم الانخفاض في القيمة وفقاً للمعيار المحاسبي الدولي رقم ٢٨).

إيضاحات حول البيانات المالية الموحدة
للسنة المنتهية في ٣١ ديسمبر ٢٠٢٣ (يتبع)

٣ معلومات السياسات المحاسبية الجوهرية (يتبع)

المنح الحكومية

يتم تقديم المنح من حكومة أبوظبي إلى المجموعة لتمويل بعض النفقات التشغيلية والرأسمالية للمجموعة ويتم الاعتراف بها بقيمتها الاسمية عند وجود تأكيد معقول باستلام المنح. تعتبر القيمة الاسمية هي التكلفة التي يتحملها المانح. لا توجد شروط صريحة مرتبطة بالمنح الحكومية المستلمة فيما عدا أنه ينبغي للمجموعة استخدامها للغرض المنصوص عليه.

يتم تأجيل أي فائض من المنح الحكومية التي لم يتم استخدامها في السنة التي استلمت بها المجموعة إلى الفترة اللاحقة. يتم إدراج هذه المنحة الحكومية المؤجلة في المطلوبات المتداولة وغير المتداولة. يتم تسجيل أي فائض في الإنفاق على المنح الحكومية المستلمة كرصيد مستحق من الحكومة في بيان المركز المالي الموحد.

المنح المتعلقة بالموجودات

يتم الاعتراف بالمنح الحكومية غير المالية المتعلقة بالموجودات بالقيمة المدرجة للموجودات ويتم عرضها كمنحة حكومية مؤجلة في بيان المركز المالي الموجز الموحد. يتم استهلاك المنحة على مدى عمر الموجودات القابلة للإستهلاك ويتم مقاصتها بمصروفات الاستهلاك ذات الصلة بالموجودات.

المنح المتعلقة بالعمليات

يتم الاعتراف بالمنح الحكومية الأخرى المتعلقة بالنفقات التشغيلية في بيان الربح أو الخسارة الموحد على مدى الفترات اللازمة لمطابقتها مع التكاليف التي تهدف إلى تعويضها، على أساس منتظم. تظهر المنح المتعلقة بالدخل بعد خصم المصاريف ذات الصلة عند عرض ذلك في الربح أو الخسارة.

إيضاحات حول البيانات المالية الموحدة للسنة المنتهية في ٣١ ديسمبر ٢٠٢٣ (يتبع)

٤ التقديرات والأحكام المحاسبية

يتم بصورة مستمرة تقييم التقديرات والأحكام التي تستند إلى الخبرة السابقة وعوامل أخرى، بما في ذلك توقعات الأحداث المستقبلية التي يعتقد أنها معقولة في ظل الظروف الراهنة. في إطار تطبيق السياسات المحاسبية الهامة للمجموعة، التي تم بيانها في (أنظر إيضاح ٣)؛ قامت الإدارة بوضع الأحكام التالية التي لها تأثير جوهري على قيم الموجودات والمطلوبات المعترف بها في البيانات المالية الموحدة.

مخصص الخسائر الإئتمانية المتوقعة للذمم المدينة التجارية

تستخدم المجموعة مصفوفة مخصص لاحتمال الخسائر الإئتمانية المتوقعة للذمم التجارية المدينة. تستند معدلات المخصصات على الأيام المستحقة السداد لمجموعات مختلفة من العملاء التي لها أنماط خسارة مماثلة (أي نوع العميل وتقييمه، والتغطية حسب خطابات الضمان).

تستند مصفوفة المخصصات مبدئياً إلى معدلات التخلف التاريخية الملاحظة للمجموعة. ستقوم المجموعة بمعايرة المصفوفة لتعديل تجربة خسارة الائتمان التاريخية مع معلومات مستقبلية. على سبيل المثال، إذا كان من المتوقع أن تتدهور الظروف الاقتصادية المتوقعة (أي الناتج المحلي الإجمالي) خلال السنة القادمة، مما قد يؤدي إلى زيادة عدد حالات التخلف عن السداد في السوق، يتم تعديل معدلات السداد التاريخية. في تاريخ كل تقرير، يتم تحديث معدلات التخلف عن السداد التاريخية الملاحظة ويتم تحليل التغيرات في التقديرات المستقبلية.

إن تقييم العلاقة بين معدلات التخلف عن السداد التاريخية الملاحظة والظروف الاقتصادية المتوقعة والخسائر الإئتمانية المتوقعة هو تقدير هام. يكون مبلغ الخسارة الإئتمانية المتوقعة حساساً للتغيرات في الظروف والظروف الاقتصادية المتوقعة. قد لا تكون تجربة الخسارة الإئتمانية السابقة للمجموعة والتنبؤ بالظروف الاقتصادية أيضاً تمثل تخلف عن السداد الفعلي للعميل في المستقبل. إن المعلومات حول الخسارة الإئتمانية المتوقعة الخاصة بالذمم المدينة التجارية للمجموعة ضمن هذه البيانات المالية الموحدة (راجع إيضاح ٣ وإيضاح ١١ وإيضاح ٣٦ "الأدوات المالية").

الأعمار الإنتاجية للممتلكات والآلات والمعدات

قامت الإدارة بتحديد الأعمار الإنتاجية والقيم المتبقية لبنود الممتلكات والآلات والمعدات على أساس الاستخدام المقصود للموجودات والعمر الاقتصادي المتوقع لتلك الموجودات. يمكن أن تؤدي التغيرات اللاحقة في الظروف مثل التقدم التكنولوجي أو الاستخدام المتوقع للأصول المعنية إلى اختلاف الأعمار الإنتاجية الفعلية أو القيم المتبقية عن التقديرات الأولية.

الأعمار الإنتاجية للموجودات غير الملموسة

خلال السنة، قامت الشركة بإعادة تقييم الأعمار الإنتاجية للموجودات غير الملموسة الكبيرة مما أدى إلى تغيير في الأعمار الإنتاجية لأسماء العلامات التجارية الرئيسية من محددة إلى غير محددة اعتباراً من ١ يناير ٢٠٢٣.

يتم تقدير العمر الإنتاجي لهذه الأسماء التجارية بناءً على الفترة التي من المتوقع خلالها أن تحقق الأسماء التجارية تدفقات نقدية إلى المجموعة. يستند هذا التقدير إلى تقييم جماعي لممارسات الصناعة والتقييم الفني الداخلي والخبرة مع الأصول الداخلية المماثلة. يتم مراجعة العمر الإنتاجي لكل أصل سنوياً ويتم تحديثه إذا كانت التوقعات تختلف عن التقديرات السابقة نتيجة التقدم الفني أو التجاري والقيود القانونية أو القيود الأخرى على استخدام الأصل غير الملموس.

مخصص مخزون بطيء الحركة ومتقادم

تقوم الإدارة بتقييم الخسارة (إن وجدت) لبنود المخزون بطيء الحركة والمتقادم على أساس منظم. عند تحديد ما إذا كان يجب تسجيل مخصص للمخزون المتقادم في الربح أو الخسارة، تقوم المجموعة باتخاذ أحكام حول ما إذا كانت هناك أي بيانات يمكن ملاحظتها تشير إلى وجود استهلاك مستقبلي لهذا البند. بناءً على هذه العوامل، قامت الإدارة بتحديد بنود المخزون كبطيئة الحركة ومتقادمة لاحتمال مخصص المخزون بطيء الحركة والمتقادم.

إيضاحات حول البيانات المالية الموحدة للسنة المنتهية في ٣١ ديسمبر ٢٠٢٣ (يتبع)

٤ التقديرات والأحكام المحاسبية (يتبع)

الإخفاض في قيمة الموجودات غير المتداولة

يحدث انخفاض القيمة عندما تتجاوز القيمة المدرجة للأصل أو الوحدة المنتجة للنقد المبلغ القابل للاسترداد، ناقصاً تكلفة البيع أو القيمة المستخدمة، أيهما أعلى. تستند القيمة العادلة ناقصاً تكاليف عملية احتساب الإستبعاد على البيانات التي يمكن ملاحظتها من معاملات البيع الملزمة، التي تتم على أساس عمليات تجارية بحتة، لأصول مماثلة أو أسعار السوق التي يمكن ملاحظتها ناقصاً التكاليف الإضافية للإستبعاد من الموجودات. يستند إحتساب القيمة المستخدمة على نموذج التدفقات النقدية المخصومة. تستند التدفقات النقدية من الميزانية للسنوات الخمس القادمة ولا تشمل أنشطه أعاده الهيكلة التي لم تلتزم بها المجموعة بعد أو الاستثمارات المستقبلية الهامة التي ستعزز أداء الوحدة المنتجة للنقد. تعتبر القيمة القابلة للإسترداد حساسة لمعدل الخصم المستخدم في نموذج التدفقات النقدية المخصومة بالإضافة إلى التدفقات النقدية المستقبلية المتوقعة ومعدل النمو المستخدم لأغراض الاستقراء. إن هذه التقديرات هي الأكثر صلة بالشهرة التجارية، الممتلكات والآلات والمعدات، حق استخدام الموجودات وغيرها من الموجودات غير الملموسة ذات الأعمار الإنتاجية غير المحددة التي تعترف بها المجموعة. تم الإفصاح عن الافتراضات الرئيسية المستخدمة لتحديد القيمة القابلة للاسترداد للوحدات المنتجة للنقد، بما في ذلك تحليل الحساسية، وتوضيحها في هذه البيانات المالية الموحدة (انظر الإفصاح ٨ و ٩).

تحديد تاريخ الاستحواذ في اندماج الأعمال

من الخطوات الهامة في اندماج الأعمال هو تحديد تاريخ الاستحواذ. وفقاً للمعيار الدولي للتقارير المالية رقم ٣ "إندماج الأعمال"، يتم تحديد تاريخ الاستحواذ على أساس التاريخ الذي يحصل فيه المستحوذ على السيطرة على الشركة المستحوذ عليها. يعتبر تاريخ الاستحواذ هاماً لأنه يحدد متى يقوم المستحوذ بالإعتراف بقياس البديل المحول، الموجودات المستحوذ عليها والمطلوبات المقبولة. يتم توحيد نتائج الشركة المستحوذ عليها اعتباراً من هذا التاريخ. في إندماج الأعمال المتأثرة باتفاقية البيع والشراء، يكون تاريخ الإستحواذ هو تاريخ الإغلاق أو الإنتهاء المحدد بشكل عام. غالباً ما يكون واضحاً بسهولة من هيكل إندماج الأعمال وشروط اتفاقية البيع والشراء (إذا كان قابل للتطبيق) ولكن هذا ليس هو الحال دائماً.

يوضح المعيار الدولي للتقارير المالية رقم ٣ أن التاريخ الذي يحصل فيه المستحوذ على السيطرة على الشركة المستحوذ عليها هو بشكل عام التاريخ الذي يقوم فيه المشتري بتحويل البديل بشكل قانوني، الإستحواذ على الموجودات، والمطلوبات المقبولة للشركة المستحوذ عليها - تاريخ الإغلاق. ومع ذلك، يجب على المستحوذ أن يأخذ في الاعتبار جميع الحقائق والظروف ذات الصلة في تحديد تاريخ الاستحواذ، بما في ذلك إمكانية تحقيق السيطرة في تاريخ إما قبل أو بعد تاريخ الإغلاق.

خلال السنة، أيرمت المجموعة العديد من معاملات إندماج الأعمال الجديدة. أخذت الإدارة في الإعتبار جميع الجوانب القانونية لاتفاقيات البيع والشراء والحقائق والظروف ذات الصلة حول كل معاملة من أجل تحديد تواريخ الاستحواذ على هذه المعاملة وفقاً للمعيار الدولي للتقارير المالية رقم ٣.

قياس القيمة العادلة للبدلات المحتملة

يتم تقييم البدلات المحتملة من إندماج الأعمال بالقيمة العادلة في تاريخ الإستحواذ كجزء من اندماج الأعمال. عندما ستوفي المطلوبات المحتملة تعريف الالتزام المالي، يتم إعادة قياسها لاحقاً بالقيمة العادلة في تاريخ كل تقرير. يستند تحديد القيمة العادلة إلى تقييم مفصل لأهداف الأداء. تأخذ الافتراضات الرئيسية في الاعتبار احتمال تحقيق كل هدف أداء وعامل الخصم.

خصومات الحجم

تمثل خصومات المبيعات جانباً مهماً من عملية الاعتراف بالإيرادات وتتضمن تقدير مبلغ الخصومات التي قد يطالب بها العملاء. تعتبر هذه التقديرات جوهرية بطبيعتها وتخضع للتغيير بناءً على عوامل مختلفة، بما في ذلك سلوك العميل وظروف السوق وأنماط استرداد الخصم التاريخية. يتم الاعتراف بخصومات المبيعات كتخفيض في الإيرادات عند حدوث المبيعات ذات الصلة. يعتمد تقدير خصومات المبيعات على الخبرة التاريخية والشروط التعاقدية الحالية وظروف السوق. يتم الاعتراف بأي تغييرات في التقديرات المتعلقة بخصومات المبيعات في الفترة التي يحدث فيها التغيير. ويتم الإفصاح عن هذه التغييرات في البيانات المالية وفقاً للمعايير المحاسبية المعمول بها. تخضع التقديرات المتعلقة بخصومات المبيعات لمراجعة دورية من قبل الإدارة، بما في ذلك عملية تعاونية بين الإدارات الوظيفية. تتضمن الموافقة على هذه التقديرات أصحاب المصلحة الرئيسيين لضمان توافقها مع أهداف العمل.

إيضاحات حول البيانات المالية الموحدة
للسنة المنتهية في ٣١ ديسمبر ٢٠٢٣ (يتبع)

٥ حق إستخدام الموجودات

المجموع ألف درهم	مركبات ألف درهم	ممتلكات ومعدات ألف درهم	أرض ومباني ألف درهم	التكلفة
١٨٩,٤٣٢	٩٤,٥١٨	١١,٢٦٩	٨٣,٦٤٥	في ١ يناير ٢٠٢٢
١٦,٩١٩	٣,٣٦٤	-	١٣,٥٥٥	إضافات
٢٩,٣٨٠	-	-	٢٩,٣٨٠	إستحواذ من خلال إندماج أعمال
(٢٢,٥٨٩)	(١,١٤٠)	-	(٢١,٤٤٩)	إنهاءات
(١٤,٨٠١)	(١,٤٨٩)	(٤,١١٩)	(٩,١٩٣)	فروقات تحويل عملات أجنبية
١٩٨,٣٤١	٩٥,٢٥٣	٧,١٥٠	٩٥,٩٣٨	في ٣١ ديسمبر ٢٠٢٢
٧٢,٤٨٥	٣٧,٥٠٣	-	٣٤,٩٨٢	إضافات
(٤,٤٣٦)	-	-	(٤,٤٣٦)	إنهاءات
(٥,٥٢٠)	(٥٠٠)	(١,٤٢٦)	(٣,٥٩٤)	فروقات تحويل عملات أجنبية
٢٦٠,٨٧٠	١٣٢,٢٥٦	٥,٧٢٤	١٢٢,٨٩٠	في ٣١ ديسمبر ٢٠٢٣
٧٩,٩٨٨	٤٧,١٥٤	٧٣٤	٣٢,١٠٠	الإطفاء المتراكم
٤١,٣٩٥	٢٠,٤٨٣	١,٨٢٢	١٩,٠٩٠	في ١ يناير ٢٠٢٢
(٧,٦٤٥)	(٨٤٧)	-	(٦,٧٩٨)	محمل للسنة
(٢,٧٢٠)	(٥٤١)	(٦٩١)	(١,٤٨٨)	إنهاءات
١١١,٠١٨	٦٦,٢٤٩	١,٨٦٥	٤٢,٩٠٤	فروقات تحويل عملات أجنبية
٤٤,٣٣٩	٢٠,٥٠٨	١,٠٥٠	٢٢,٧٨١	في ٣١ ديسمبر ٢٠٢٢
(٢,٨٥٧)	-	-	(٢,٨٥٧)	محمل للسنة
٢٣٧	(٢٦٨)	(٣٨٠)	٨٨٥	إنهاءات
١٥٢,٧٣٧	٨٦,٤٨٩	٢,٥٣٥	٦٣,٧١٣	فروقات تحويل عملات أجنبية
١٠٨,١٣٣	٤٥,٧٦٧	٣,١٨٩	٥٩,١٧٧	في ٣١ ديسمبر ٢٠٢٣
٨٧,٣٢٣	٢٩,٠٠٤	٥,٢٨٥	٥٣,٠٣٤	في ٣١ ديسمبر ٢٠٢٢

تم تخصيص مصاريف الإطفاء للسنة بشكل أساسي لتكلفة المبيعات ومصاريف البيع والتوزيع بمبلغ ٩,٩٤٨ ألف درهم (٢٠٢٢):
١٣,١٦٥ ألف درهم) ومبلغ ٣٣,٧١٦ ألف درهم (٢٠٢٢: ٢٦,٩٨٨ ألف درهم) على التوالي.

إيضاحات حول البيانات المالية الموحدة
للسنة المنتهية في ٣١ ديسمبر ٢٠٢٣ (يتبع)

٦ ممتلكات وآلات ومعدات

المجموع ألف درهم	أعمال رأسمالية قيّد الإنجاز ألف درهم	مركبات ألف درهم	أثاث وتجهيزات ألف درهم	آلات ومعدات ألف درهم	أرض ومباني ألف درهم	التكلفة
٢,٧١٣,٩٥٣	١٣١,٨٤١	٨١,٣١٤	٨١,٨٠٢	١,٣٨٣,٦٦٤	١,٠٣٥,٣٣٢	في ١ يناير ٢٠٢٢
١٣٦,٦٠١	٦٨,٢٢٨	٣,٧٢٧	٧,٤٨٣	٤٦,٣٥٦	١٠,٨٠٧	إضافات
٤٠,٨٣١	١,١٨٦	٣,٤٠٣	١٢,٩٧٢	١٤,١٤٠	٩,١٣٠	إستحواذ من خلال إندماج أعمال
(٢٨,٦٢٦)	-	(٤,٣٨٦)	(٣٧٠)	(٢٠,٧٥٤)	(٣,١١٦)	إستيعادات
-	(٨٢,٦٢٧)	١٧٦	١,٥٠١	٤١,٣١٦	٣٩,٦٣٤	تحويلات
(٧٤,٨٦٥)	(١٥,٠٩٧)	(٣,٥٩٨)	(٥,٢٣٤)	(٢٩,١٥٠)	(٢١,٧٨٦)	فروقات تحويل العملات
٢,٧٨٧,٨٩٤	١٠٣,٥٣١	٨٠,٦٣٦	٩٨,١٥٤	١,٤٣٥,٥٧٢	١,٠٧٠,٠٠١	في ٣١ ديسمبر ٢٠٢٢
٢١٨,٣٢٩	١٤٨,٧٨٧	٣,٩٥٧	١٢,٠٤٥	٤٢,٤٦٩	١١,٠٧١	إضافات
(٢٩,١٤٢)	-	(٢,٠٨٧)	(١٥٧)	(٢٦,٢٨١)	(٦١٧)	إستيعادات
-	(٧٣,٩١٤)	٢,٥٦٣	٣,٥٨٤	٤٦,٢٦٣	٢١,٥٠٤	تحويلات
(٣٥,١٨٣)	(٣,٠٠٢)	(١,٨١٤)	(٤,١٧٤)	(١٥,٦٠٢)	(١٠,٥٩١)	فروقات تحويل العملات
٢,٩٤١,٨٩٨	١٧٥,٤٠٢	٨٣,٢٥٥	١٠٩,٤٥٢	١,٤٨٢,٤٢١	١,٠٩١,٣٦٨	٣١ ديسمبر ٢٠٢٣

مجموعة أغذية ش.م.ع.

إيضاحات حول البيانات المالية الموحدة
للسنة المنتهية في ٣١ ديسمبر ٢٠٢٣ (يتبع)

٦ ممتلكات وآلات ومعدات (يتبع)

المجموع ألف درهم	أعمال رأسمالية قيد الإنجاز ألف درهم	مركبات ألف درهم	أثاث وتجهيزات ألف درهم	آلات ومعدات ألف درهم	أرض ومباني ألف درهم	الاستهلاك المتراكم في ١ يناير ٢٠٢٢ محمل للسنة إستبعادات فروقات تحويل العملات
١,٢١٣,٥١٧	-	٥٨,٢٧٩	٥٢,١٦٩	٧٦٣,٦٦٢	٣٣٩,٤٠٧	
١٦٤,٧٩٥	-	٨,٢٩٩	٩,٩٨٥	١٠٣,٧٢٢	٤٢,٧٨٩	
(٢٥,٨١٤)	-	(٤,٣٤١)	(٢٦٤)	(٢٠,٠٨٨)	(١,١٢١)	
(١٠,٦٣١)	-	(١,١٣٠)	(٢,١٠١)	(٥,٦٨٢)	(١,٧١٨)	
١,٣٤١,٨٦٧	-	٦١,١٠٧	٥٩,٧٨٩	٨٤١,٦١٤	٣٧٩,٣٥٧	٢٠٢٢ محمل للسنة إستبعادات فروقات تحويل العملات
١٧١,٠٧٢	-	٧,١١٨	١٢,٧٧٨	١٠٥,٥٩٧	٤٥,٥٧٩	
(٢٥,٣٢٩)	-	(١,٦٢٩)	(١٥٤)	(٢٣,٠٠٢)	(٥٤٤)	
(٦,٥٣٣)	-	(٦٦٥)	(١,٥٣٥)	(٣,٤٥٥)	(٨٧٨)	
١,٤٨١,٠٧٧	-	٦٥,٩٣١	٧٠,٨٧٨	٩٢٠,٧٥٤	٤٢٣,٥١٤	٢٠٢٣ القيمة المدرجة في ٣١ ديسمبر ٢٠٢٣
١,٤٦٠,٨٢١	١٧٥,٤٠٢	١٧,٣٢٤	٣٨,٥٧٤	٥٦١,٦٦٧	٦٦٧,٨٥٤	
١,٤٤٦,٠٢٧	١٠٣,٥٣١	١٩,٥٢٩	٣٨,٣٦٥	٥٩٣,٩٥٨	٦٩٠,٦٤٤	٢٠٢٢ في ٣١ ديسمبر ٢٠٢٢

تمثل الأعمال الرأسمالية قيد الإنجاز المباني والآلات والمعدات قيد الإنشاء ضمن شركات المجموعة.

إيضاحات حول البيانات المالية الموحدة
للسنة المنتهية في ٣١ ديسمبر ٢٠٢٣ (يتبع)

٦ ممتلكات وآلات ومعدات (يتبع)

يتم تحميل مصروف إستهلاك الممتلكات والآلات والمعدات خلال السنة على بيان الربح والخسارة الموحد كما يلي:

٢٠٢٢	٢٠٢٣	
ألف درهم	ألف درهم	
١٣٧,٤٠٠	١٣٩,٢١٨	تكلفة المبيعات (إيضاح ٢٥)
١٢,٤٤٤	١٦,٩٤٧	مصاريف بيع وتوزيع (إيضاح ٢٦)
١٤,٦٥٩	١٤,٦٣٢	مصاريف عمومية وإدارية (إيضاح ٢٧)
٢٩٢	٢٧٥	تكاليف البحث والتطوير (إيضاح ٢٨)
<u>١٦٤,٧٩٥</u>	<u>١٧١,٠٧٢</u>	

٧ إستثمار في شركات زميلة ومشروع مشترك

٢٠٢٢	٢٠٢٣	
ألف درهم	ألف درهم	
١٦,٩٧٦	١٩,٩٠٥	إستثمار في شركات زميلة ومشروع مشترك

إستثمار في شركات زميلة

يمثل الإستثمار في شركة زميلة حصة بنسبة ٣١٪ في شركة قطوف وحلا التجارية، وهي شركة ذات مسؤولية محدودة مسجلة في المملكة العربية السعودية. استحوذت المجموعة على الشركة الزميلة في سنة ٢٠٢١ من خلال الاستحواذ على مجموعة بي إم بي. يتم المحاسبة عن الشركة الزميلة باستخدام طريقة حقوق الملكية في هذه البيانات المالية الموحدة. إن النشاط الرئيسي للشركة الزميلة هو تجارة المواد الغذائية والوجبات الخفيفة.

خلال السنة، قامت الشركة بإستثمار مبلغ ٤,١٩٤ ألف درهم تمثل حصة بنسبة ٢٥٪ في شركة أغذية فنتشرز ريستريكتد ليمتد، وهي شركة محدودة النطاق مسجلة في سوق أبوظبي العالمي، إن الشركة الزميلة هي صندوق إستثماري للشركات الناشئة بهدف توسيع قدرة المجموعة على الابتكار وفتح أسواق جديدة. يتم احتساب الشركة الزميلة باستخدام طريقة حقوق الملكية في هذه البيانات المالية الموحدة.

فيما يلي الحركة في الإستثمار في الشركات الزميلة خلال السنة:

٢٠٢٢	٢٠٢٣	
ألف درهم	ألف درهم	
١٩,٠٨٤	١٦,٩٧٦	في ١ يناير
-	٤,١٩٤	إضافات خلال السنة
٥,٢٦٧	٤,٢٨٣	الحصة في ربح شركة زميلة، صافي
(٧,٣٧٥)	(٣,٩٣٦)	توزيعات أرباح مستلمة
<u>١٦,٩٧٦</u>	<u>٢١,٥١٧</u>	في ٣١ ديسمبر

إيضاحات حول البيانات المالية الموحدة
للسنة المنتهية في ٣١ ديسمبر ٢٠٢٣ (يتبع)

٧ استثمار في شركات زميلة ومشروع مشترك (يتبع)

استثمار في شركات زميلة (يتبع)

فيما يلي ملخص لأحدث المعلومات المالية المتاحة حول الاستثمار في شركات زميلة:

شركة قطوف وحلا التجارية

٢٠٢٢	٢٠٢٣	
ألف درهم	ألف درهم	
٦٢,٤٠٧	٦٦,٨٦٠	الموجودات المتداولة
١٨,٦٧٠	١٧,١٦٨	الموجودات غير المتداولة
(٣١,٠٢٠)	(٣٠,٧٤٩)	المطلوبات المتداولة
(١٠,٠٦٥)	(٨,٩٤٢)	المطلوبات غير المتداولة
٣٩,٩٩٢	٤٤,٣٣٧	صافي الموجودات
٢٣١,١٩٢	١٩٢,٢٨٩	الإيرادات
١٩,٨٢٢	١٨,٤٣٩	الربح قبل الزكاة
١٨,٨٤٧	١٧,١١١	ربح السنة

شركة أغذية فنتشرز ريستريكتد ليمتد

٢٠٢٣	
ألف درهم	
٣٦,٢٨٧	الموجودات المتداولة
(٤٤٥)	المطلوبات المتداولة
٣٥,٨٤٢	صافي الموجودات
-	الإيرادات
(٤,١٥٨)	الخسارة قبل الزكاة
(٤,١٥٨)	خسارة السنة

إيضاحات حول البيانات المالية الموحدة
للسنة المنتهية في ٣١ ديسمبر ٢٠٢٣ (يتبع)

٧ استثمار في شركات زميلة ومشروع مشترك (يتبع)

استثمار في مشروع مشترك

خلال السنة، قامت الشركة باستثمار مبلغ ٣٦٧ ألف درهم تمثل حصة بنسبة ٥٠٪ في تيمارات المحدودة، وهي شركة محدودة بالأسهم مسجلة في سوق أبوظبي العالمي، وتتمثل أهداف المشروع المشترك في تقديم الاستشارات وإدارة المشاريع والدراسات ذات الصلة لقطاع الزراعة. يتم إحتساب المشروع المشترك باستخدام طريقة حقوق الملكية في هذه البيانات المالية الموحدة.

فيما يلي الحركة في الاستثمار في المشروع المشترك خلال السنة:

٢٠٢٢	٢٠٢٣	
ألف درهم	ألف درهم	
٥,٢٦٧	-	في ١ يناير
-	-	إضافات خلال السنة
(٢,١٩٦)	(١,٦١٢)	الحصة في خسارة المشروع المشترك
٢,٤٤٣	-	مكسب من إستبعاد خلال السنة
(٥,٤١٤)	-	عائدات بيع من إستبعاد مشروع مشترك
-	(١,٦١٢)	في ٣١ ديسمبر

فيما يلي ملخص لأحدث المعلومات المالية المتاحة حول الاستثمار في المشروع المشترك:

تيمارات المحدودة

٢٠٢٣	
ألف درهم	
١,٣٠٨	الموجودات المتداولة
١,٧٢٠	الموجودات غير المتداولة
(٢,٠٣١)	المطلوبات المتداولة
٩٩٧	صافي الموجودات
١٧١	الإيرادات
(٣,٢٢٤)	الخسارة قبل الضريبة
(٣,٢٢٤)	خسارة السنة

إيضاحات حول البيانات المالية الموحدة
للسنة المنتهية في ٣١ ديسمبر ٢٠٢٣ (يتبع)

		الشهرة	٨
٢٠٢٢	٢٠٢٣		
ألف درهم	ألف درهم		
١,٥٢٤,٣٨٩	١,٨٥٨,٥٩٣	الرصيد الإفتتاحي	
٣٣٤,٢٠٤	-	تم الإستحواذ عليها من خلال إندماج أعمال	
١,٨٥٨,٥٩٣	١,٨٥٨,٥٩٣	الرصيد الختامي	

لأغراض إختبار إنخفاض القيمة، يتم توزيع الشهرة التجارية على الوحدات المنتجة للنقد في المجموعة حيث يتم مراقبة الشهرة للأغراض الإدارية الداخلية. فيما يلي إجمالي القيمة المدرجة للشهرة المخصصة لكل وحدة:

٢٠٢٢	٢٠٢٣	الدولة	
ألف درهم	ألف درهم		
٤٢٥,٤٠١	٤٢٥,٤٠١	مصر	قطاع الأنشطة الاستهلاكية (أطياب)
٣٥٩,٣٣٨	٣٥٩,٣٣٨	الإمارات	قطاع الأنشطة الاستهلاكية (بي ام بي)
٣٣٤,٢٠٤	٣٣٤,٢٠٤	مصر	قطاع الأنشطة الاستهلاكية (أبو عوف)
٢٦٤,٠٩٢	٢٦٤,٠٩٢	الأردن	قطاع الأنشطة الاستهلاكية (النبيل)
١٠٢,٤٦٥	١٠٢,٤٦٥	الإمارات	قطاع الأنشطة الاستهلاكية (الفوعة)
٩٧,١٦٠	٩٧,١٦٠	الكويت	قطاع الأنشطة الاستهلاكية (الفيصل)
٩٢,٨٦٤	٩٢,٨٦٤	الإمارات	قطاع الأنشطة الاستهلاكية (البيان)
٨٧,٥٩٧	٨٧,٥٩٧	السعودية	قطاع الأنشطة الاستهلاكية (دلتا)
٦١,٨٥٥	٦١,٨٥٥	الإمارات	قطاع الأنشطة الزراعية
٣١,١٣١	٣١,١٣١	الإمارات	قطاع الأنشطة الاستهلاكية (مياه العين)
٢,٤٨٦	٢,٤٨٦	تركيا	قطاع الأنشطة الاستهلاكية (أغذية تركيا)
١,٨٥٨,٥٩٣	١,٨٥٨,٥٩٣		

استندت القيم القابلة للاسترداد لقطاع الأنشطة الزراعية وقطاع الأنشطة الاستهلاكية إلى القيمة في الإستخدام المحددة من قبل الإدارة. تم تحديد القيمة القابلة للاسترداد لهذه الوحدات المنتجة للنقد على أنها أعلى من قيمتها المدرجة.

تم تحديد القيمة في الإستخدام من خلال التدفقات النقدية المستقبلية المخصومة الناتجة عن الاستخدام المستمر للوحدات. تم توقع التدفقات النقدية على أساس الخبرة السابقة والخطة الخمسية للأعمال والقيمة النهائية المعتمدة من قبل الإدارة. يفترض أن الوحدات المنتجة للنقد المتعلقة بعمليات الاستحواذ الأخيرة للمجموعة على قطاع الأنشطة الاستهلاكية (أبو عوف) أن تكون مماثلة لقيمها المدرجة كما في ٣١ ديسمبر ٢٠٢٣ نتيجة عمليات الاستحواذ والتقييم الأخيرة.

فيما يلي الافتراضات الرئيسية المستخدمة في اختبار انخفاض قيمة الوحدات المنتجة للنقد للمجموعة:

إيضاحات حول البيانات المالية الموحدة
للسنة المنتهية في ٣١ ديسمبر ٢٠٢٣ (يتبع)

٨ الشهر (يتبع)

النمو السنوي المتوقع للإيرادات (%)

٢٠٢٢	٢٠٢٣	
١١,٧-%٠,٣	٥-%٢,٨	قطاع الأنشطة الزراعية
١٤,٨-%١,٢	٩,٢-%٤,٣	قطاع الأنشطة الاستهلاكية (مياه العين)
٣٠,٣-%٤,٢	٢٢,١-%٧,٤	قطاع الأنشطة الاستهلاكية (أغذية تركيا)
٩,٧-%٦,٣	٩,٠-%٨,٠	قطاع الأنشطة الاستهلاكية (البيان)
١٣,٨-%٤,٩	١١,٥-%٦,٦	قطاع الأنشطة الاستهلاكية (دلنا)
١١,٧-%٥	١٩,٤-%١٧,٤	قطاع الأنشطة الاستهلاكية (الفوعة)
٥,١-%٢,٣	٤,٧-%٢,٠	قطاع الأنشطة الاستهلاكية (الفيصل)
١٩,٦-%١٠,٨	١٨,١-%٨,٣	قطاع الأنشطة الاستهلاكية (النبيل)
٣٦,٨-%٠	١٦,٧-%١٣,٦	قطاع الأنشطة الاستهلاكية (بي ام بي)
٢٥,٩-%٢,٦	١٧,٠-%٢,١	قطاع الأنشطة الاستهلاكية (أطياب)
-	١٩,٨-%٤,٥	قطاع الأنشطة الاستهلاكية (أبو عوف)*

معدل الخصم (%)

٢٠٢٢	٢٠٢٣	
٨,٦٧	٨,٣٦	قطاع الأنشطة الزراعية
٩,٤٣	٩,٠٨	قطاع الأنشطة الاستهلاكية (مياه العين)
١١,٤	١١,٠٩	قطاع الأنشطة الاستهلاكية (أغذية تركيا)
٩,٣٨	٩,٠٧	قطاع الأنشطة الاستهلاكية (البيان)
٨,٣٠	٧,٩٨	قطاع الأنشطة الاستهلاكية (دلنا)
٨,٥٦	٨,٤٤	قطاع الأنشطة الاستهلاكية (الفوعة)
٩,٢٥	٨,٢٩	قطاع الأنشطة الاستهلاكية (الفيصل)
١٠,٩٤	١٠,٨٦	قطاع الأنشطة الاستهلاكية (النبيل)
٨,٧٨	٨,٥٥	قطاع الأنشطة الاستهلاكية (بي ام بي)
٨,٩٧	١٠,٥٣	قطاع الأنشطة الاستهلاكية (أطياب)
-	١٠,٥١	قطاع الأنشطة الاستهلاكية (أبو عوف)*

*تم الاستحواذ على أبو عوف قرب نهاية السنة المنتهية في ٣١ ديسمبر ٢٠٢٢، وبالتالي لم تخضع لعملية تقييم انخفاض قيمة الشهر كما في ٣١ ديسمبر ٢٠٢٢.

تمثل القيم المخصصة للافتراضات الرئيسية تقييم الإدارة للتوجهات المستقبلية في قطاع الأغذية والمشروبات إستناداً إلى كلٍ من المصادر الخارجية والداخلية.

تحليل الحساسية

قامت المجموعة بإجراء تحليل لحساسية إختبار إنخفاض القيمة بناءً على التغيير في الافتراضات الرئيسية المستخدمة لتحديد القيمة القابلة للإسترداد لكل مجموعة من الوحدات المنتجة للنقد التي تم تخصيص الشهر لها. تتوقع الإدارة أنه لا يوجد أي تغيير محتمل معقول في أي من الافتراضات الرئيسية المذكورة أعلاه قد ينتج عنه القيمة المدرجة للوحدة المنتجة للنقد بما في ذلك الشهرة التجارية لتجاوز قيمتها القابلة للاسترداد.

إيضاحات حول البيانات المالية الموحدة
للسنة المنتهية في ٣١ ديسمبر ٢٠٢٣ (يتبع)

٩ موجودات غير ملموسة

العلامات التجارية	الرخص	علاقات العملاء	حقوق مياه الينابيع	أخرى	المجموع	
ألف درهم	ألف درهم	ألف درهم	ألف درهم	ألف درهم	ألف درهم	
٣٣٠,٢٢٤	٥١,٠٨٤	١٠١,٣٣٨	١,٧٠٧	٩,١٤٧	٤٩٣,٥٠٠	في ١ يناير ٢٠٢٢ تم الإستحواذ عليها من خلال إندماج أعمال الإطفاء
٩٥,٨٠٠	-	-	-	-	٩٥,٨٠٠	فروقات تحويل عملات
(١١,٥٨١)	(٢٤٢)	(١١,٥٢٤)	-	(١,٨٤٦)	(٢٥,١٩٣)	
(٣٠١)	-	-	(٤٨٥)	(٢٩)	(٨١٥)	
٤١٤,١٤٢	٥٠,٨٤٢	٨٩,٨١٤	١,٢٢٢	٧,٢٧٢	٥٦٣,٢٩٢	في ٣١ ديسمبر ٢٠٢٢ الإطفاء
(٢,٤٤٥)	-	(٨,٥٢٣)	-	(٢,٢٠٦)	(١٣,١٧٤)	فروقات تحويل عملات
(٩٥)	(٧٢٨)	(٢٠٠)	(٤٢٢)	٨٤٠	(٦٠٥)	
٤١١,٦٠٢	٥٠,١١٤	٨١,٠٩١	٨٠٠	٥,٩٠٦	٥٤٩,٥١٣	في ٣١ ديسمبر ٢٠٢٣

يُعتبر العمر الإنتاجي لحقوق مياه الينابيع غير محدد المدة وفقاً لشروط الإتفاقية، في حين تم الحصول على الرخص مع خيار التجديد في نهاية الفترة بتكلفة قليلة أو بدو تكلفة، مما يسمح للمجموعة بتحديد أن هذا هذه الرخص لها عمر إنتاجي غير محدد المدة. عند الاستحواذ على مجموعة بي ام بي وأبو عوف مصر لتصنيع وتوزيع المكسرات اس.اي.بي.ي. إعترفت المجموعة بأسماء العلامات التجارية الخاصة بها والتي تعتبر ذات عمر غير محدد. إن المجموعة ليست على دراية بأي عوامل قانونية أو تنظيمية أو تعاقدية أو تنافسية أو إقتصادية أو أي عوامل أخرى مادية يمكن أن تقلل من العمر الإنتاجي لهذه الحقوق. وبناءً على ذلك، لا يتم إطفاء الرخص ولا حقوق مياه الينابيع.

خلال السنة، قامت المجموعة بإعادة تقييم الأعمار الإنتاجية للأسماء التجارية المستحوذ عليها مع مجموعات الأعمال في السنوات السابقة. تعتبر أسماء العلامات التجارية ذات أعمار إنتاجية غير محددة وتخضع لاختبار انخفاض القيمة سنويًا وعندما يكون هناك مؤشر على أن أسماء العلامات التجارية قد تكون منخفضة القيمة.

قدرت المجموعة أنه بناءً على الإطار الزمني، كانت كل علامة تجارية من العلامات التجارية المذكورة أعلاه في السوق، وقوة وتأسيس كل اسم علامة تجارية ومع الأخذ في الاعتبار العمر الإنتاجي للعلامات التجارية في مجموعات الأعمال المماثلة المحددة، تعتقد المجموعة أن هذه الأسماء التجارية لها عمر إنتاجي غير محدد.

بلغت القيمة المدرجة لهذه الأسماء التجارية ذات العمر الإنتاجي المعدل ٢٢٤,٦٦٨ ألف درهم. بلغت مصاريف الإطفاء المحملة على بيان الربح أو الخسارة الموحد خلال السنة السابقة ١٣,١٧٤ ألف درهم. لو استمرت هذه الأسماء التجارية بالعمر الإنتاجي المحدد، لكانت مصاريف الإطفاء قد زادت بمقدار ٩,٠٤٧ ألف درهم في بيان الربح أو الخسارة الموحد.

لغرض إختبار إنخفاض القيمة، تم تحديد القيم المستخدمة من خلال خصم التدفقات النقدية المستقبلية الناتجة عن الاستخدام المستمر لهذه الوحدات. تم تقدير التدفقات النقدية بناءً على الخبرة المكتسبة بناءً على خطة عمل لمدة خمس سنوات لحقوق مياه الينابيع والترخيص باستخدام الافتراضات الرئيسية التالية:

إيضاحات حول البيانات المالية الموحدة
للسنة المنتهية في ٣١ ديسمبر ٢٠٢٣ (يتبع)

٩ موجودات غير ملموسة (يتبع)

النمو السنوي المتوقع للإيرادات (%)

٢٠٢٢	٢٠٢٣	
٤,٢-%	٧,٤-%	قطاع الأنشطة الاستهلاكية (أغذية تركيا)
٣٠,٣-%	١٧,٤-%	قطاع الأنشطة الاستهلاكية (الفوعة)
-	٤,٧-%	قطاع الأنشطة الاستهلاكية (الرماح)
٨-%	٢,٠-%	قطاع الأنشطة الاستهلاكية (الفيصل)
٥,١-%	٤,٧-%	قطاع الأنشطة الاستهلاكية (النبيل)
-	١٨,١-%	قطاع الأنشطة الاستهلاكية (بي ام بي)
-	١٦,٧-%	قطاع الأنشطة الاستهلاكية (أطياب)
-	٢,١-%	قطاع الأنشطة الاستهلاكية (أبو عوف)*
-	١٩,٨-%	

معدل الخصم (%)

٢٠٢٢	٢٠٢٣	
١١,٤-%	١١,٠٩-%	قطاع الأنشطة الاستهلاكية (أغذية تركيا)
-	٨,٤٤-%	قطاع الأنشطة الاستهلاكية (الفوعة)
٩,٢٥-%	٨,٢٩-%	قطاع الأنشطة الاستهلاكية (الفيصل)
١٠,٦٦-%	١٠,٦٦-%	قطاع الأنشطة الاستهلاكية (الرماح)
-	١٠,٨٦-%	قطاع الأنشطة الاستهلاكية (النبيل)
-	٨,٥٥-%	قطاع الأنشطة الاستهلاكية (بي ام بي)
-	١٠,٥٣-%	قطاع الأنشطة الاستهلاكية (أطياب)
-	١٠,٥١-%	قطاع الأنشطة الاستهلاكية (أبو عوف)*

تم الاستحواذ على أبو عوف بالقرب من نهاية السنة المنتهية في ٣١ ديسمبر ٢٠٢٢، وبالتالي لم تخضع لعملية تقييم انخفاض قيمة الموجودات غير الملموسة كما في ٣١ ديسمبر ٢٠٢٢.

تمثل القيم المخصصة للإفتراضات الرئيسية تقييم الإدارة للتوجهات المستقبلية في قطاع الأغذية والمشروبات إستناداً إلى كلٍ من المصادر الخارجية والداخلية.

تحليل الحساسية

قامت المجموعة بإجراء تحليل لحساسية إختبار إنخفاض القيمة بناءً على التغيير في الإفتراضات الرئيسية المستخدمة بمقدار ٥٠ نقطة أساس لتحديد القيمة القابلة للإسترداد للموجودات غير الملموسة. تتوقع الإدارة أنه لا يوجد تغيير محتمل معقول في أي من الإفتراضات الرئيسية المذكورة أعلاه قد ينتج عنه تجاوز جوهري في القيمة المدرجة لأي من الموجودات غير الملموسة المذكورة أعلاه لقيمتها القابلة للإسترداد.

إيضاحات حول البيانات المالية الموحدة
للسنة المنتهية في ٣١ ديسمبر ٢٠٢٣ (يتبع)

١٠ مخزون

٢٠٢٢	٢٠٢٣	
ألف درهم	ألف درهم	
٥٣٦,١٣٩	٦٢٣,٧٠٧	مواد خام ومواد تعبئة
٢٦,٩١٥	٢٧,٥٢٥	أعمال قيد الإنجاز
٢١٥,٦١٧	١٩٥,٤٧٣	بضائع تامة الصنع
٩٩,٣٦٣	١٠٤,٩٧٥	قطع غيار ومواد مستهلكة
٦,١٥٥	١٠,٠٠٦	بضائع في الطريق
٨٨٤,١٨٩	٩٦١,٦٨٦	
(٣٦,٩١٤)	(٣٤,٨٥٢)	مخصص مخزون بطيء الحركة
٨٤٧,٢٧٥	٩٢٦,٨٣٤	

فيما يلي الحركة في مخصص المخزون بطيء الحركة:

٢٠٢٢	٢٠٢٣	
ألف درهم	ألف درهم	
٤١,٥٢١	٣٦,٩١٤	الرصيد الافتتاحي
٥,٧٩٨	٤,٠٠٦	المحمل للسنة، صافي
(١٠,٤٠٥)	(٦,٠٦٨)	مبالغ مشطوبة
٣٦,٩١٤	٣٤,٨٥٢	الرصيد الختامي

١١ ذمم مدينة تجارية وأخرى

٢٠٢٢	٢٠٢٣	
ألف درهم	ألف درهم	
٨٤٦,١٧١	٨٧٠,٩١٦	ذمم مدينة تجارية
(١٢٥,٣٤٢)	(١٣٦,١٩٩)	مخصص خسارة
٧٢٠,٨٢٩	٧٣٤,٧١٧	
١٠٣,٤٠٢	٨٢,١٢٠	ذمم مدينة أخرى
٥٧,١٩١	٣٢,٩٣٧	مصاريف مدفوعة مقدماً
٥٠,٤٧٨	٢٢١,٦٣٩	دفعات مقدمة
٩٣١,٩٠٠	١,٠٧١,٤١٣	

إيضاحات حول البيانات المالية الموحدة
للسنة المنتهية في ٣١ ديسمبر ٢٠٢٣ (يتبع)

١١ ذمم مدينة تجارية وأخرى (يتبع)

فيما يلي الحركة في مخصص خسائر إنخفاض القيمة فيما يتعلق بالذمم المدينة التجارية خلال السنة:

٢٠٢٢	٢٠٢٣	
ألف درهم	ألف درهم	
١٤١,٨٥٠	١٢٥,٣٤٢	الرصيد الافتتاحي
٩٧٠	-	تم الإستحواذ عليها من خلال إندماج أعمال
٦,٣٩٧	١٢,٢٤٥	محمل للسنة، صافي
(٢٣,٨٧٥)	(١,٣٨٨)	مبالغ مشطوبة
<u>١٢٥,٣٤٢</u>	<u>١٣٦,١٩٩</u>	الرصيد الختامي

يوضح الجدول التالي تفاصيل مخاطر الذمم المدينة التجارية بناءً على مصفوفة المخصص للمجموعة. حيث يتم تحليل خيرة خسارة الائتمان التاريخية للمجموعة بناءً على قنوات العملاء المختلفة.

فيما يلي تحليل أعمار إجمالي الذمم المدينة والخسائر الائتمانية المتوقعة:

كما في ٣١ ديسمبر ٢٠٢٣:

مخصص الخسارة الإئتمانية المتوقعة ألف درهم	الخسارة الإئتمانية المتوقعة %	إجمالي الذمم المدينة ألف درهم	
١٩,٠٠٤	٪٣,٧	٥١٠,٥٧٢	لم تتجاوز فترة إستحقاقها
٦,٣٢١	٪٦,٢	١٠١,٢٧٠	صفر - ٩٠ يوم
٤,٠٠٧	٪١٣,٤	٢٩,٨٣٧	٩١ - ١٨٠ يوم
١,٧٦٨	٪٧,٤	٢٣,٨٠٩	١٨١ - ٢٧٠ يوم
٥,٧٨٨	٪٤٧,١	١٢,٢٨٨	٢٧١ - ٣٦٠ يوم
٩٩,٣١١	٪٥١,٤	١٩٣,١٤٠	أكثر من ٣٦١ يوم
<u>١٣٦,١٩٩</u>	<u>٪١٥,٦</u>	<u>٨٧٠,٩١٦</u>	

كما في ٣١ ديسمبر ٢٠٢٢:

مخصص الخسارة الإئتمانية المتوقعة ألف درهم	الخسارة الإئتمانية المتوقعة %	إجمالي الذمم المدينة ألف درهم	
١٥,٩٩٥	٪٣,٣	٤٨٦,٢٨٣	لم تتجاوز فترة إستحقاقها
٦,٣٥٤	٪٥,٩	١٠٨,٦٠٣	صفر - ٩٠ يوم
٤,٧٠٥	٪١٦,٣	٢٨,٨٤١	٩١ - ١٨٠ يوم
٣,٠٨٩	٪٢٢,٤	١٣,٧٧٢	١٨١ - ٢٧٠ يوم
٥,٣٠٨	٪١٦,٨	٣١,٥٩٩	٢٧١ - ٣٦٠ يوم
٨٩,٨٩١	٪٥٠,٨	١٧٧,٠٧٣	أكثر من ٣٦١ يوم
<u>١٢٥,٣٤٢</u>	<u>٪١٤,٨</u>	<u>٨٤٦,١٧١</u>	

إيضاحات حول البيانات المالية الموحدة
للسنة المنتهية في ٣١ ديسمبر ٢٠٢٣ (يتبع)

١١ ذمم مدينة تجارية وأخرى (يتبع)

تقوم المجموعة بالإعتراف بالخسائر الائتمانية المتوقعة على مدى الحياة للذمم المدينة التجارية باستخدام النهج المبسط. ولتحديد الخسائر الائتمانية المتوقعة، تم تصنيف جميع الذمم المدينة إلى خمس فئات، وتم تحديد معدل الخسارة الائتمانية لكل فئة باستخدام مصفوفة مخصص:

- الفئة الأولى - الحكومة
- الفئة الثانية - البلديات
- الفئة الثالثة - إعادة المعالجة/الخدمات الغذائية
- الفئة الرابعة - التجزئة/الموزعين
- الفئة الخامسة - أخرى

تم تعديل هذه العوامل بالنسبة للعوامل الخاصة بالمدينين والظروف الاقتصادية العامة وتقييم كل من الاتجاه الحالي وكذلك التوقعات للظروف في تاريخ التقرير، بما في ذلك القيمة الزمنية للأموال، حسب الحاجة.

١٢ أرصدة ومعاملات مع جهات ذات علاقة

قامت المجموعة، في سياق الأعمال الإعتيادية، بإبرام مجموعة متنوعة من المعاملات وفقاً لشروط وأحكام متفق عليها، مع شركات أو منشآت أو أفراد التي تقع ضمن تعريف الجهة ذات العلاقة كما هو محدد في المعيار المحاسبي الدولي رقم ٢٤ "إفصاحات الجهات ذات العلاقة".

تعتبر الجهات أنها ذات علاقة إذا كان لأحد الأطراف القدرة على السيطرة أو السيطرة المشتركة على الطرف الآخر أو ممارسة تأثير هام على الطرف الآخر عند اتخاذ القرارات المالية أو التشغيلية.

تتألف الجهات ذات العلاقة من المساهمين الرئيسيين وموظفي الإدارة الرئيسيين وأعضاء مجلس الإدارة وشركاتهم التابعة.

(أ) تعويضات موظفي الإدارة الرئيسيين

فيما يلي تعويضات موظفي الإدارة الرئيسيين للسنة:

٢٠٢٢	٢٠٢٣	
ألف درهم	ألف درهم	
١٨,٦٩٧	٢٦,٤٦١	تعويضات قصيرة الأجل
٣,٨٦٦	٧,١٥٢	تعويضات طويلة الأجل
<u>٢٢,٥٦٣</u>	<u>٣٣,٦١٣</u>	

إيضاحات حول البيانات المالية الموحدة
للسنة المنتهية في ٣١ ديسمبر ٢٠٢٣ (يتبع)

١٢ أرصدة ومعاملات مع جهات ذات علاقة (يتبع)

(ب) مبالغ مستحقة من جهات ذات علاقة

٢٠٢٢	٢٠٢٣	
ألف درهم	ألف درهم	
١٦٤	٣٥	شركة دبي للكابلات (الخاصة) المحدودة - شركة حليفة
٤٢٧	٤١١	شركة الإمارات لصناعات الحديد ذ.م.م. - شركة حليفة
٧٢٣	٢٢٣	شركة أبوظبي التنموية القابضة - الشركة الأم
١٣,٣٨٠	١٤,٤٧٣	شركة قطوف وحلا التجارية - شركة زميلة
<u>١٤,٦٩٤</u>	<u>١٥,١٤٢</u>	

(ج) معاملات مع جهات ذات علاقة

فيما يلي المعاملات مع جهات ذات علاقة خلال السنة:

٢٠٢٢	٢٠٢٣	
ألف درهم	ألف درهم	
٨٥,٣٧٩	٨٤,٢٧٠	مبيعات
<u>٧٢٣</u>	<u>٦٦٥</u>	مصاريف معاد تحميلها
<u>٧,٣٧٥</u>	<u>٣,٩٣٦</u>	توزيعات أرباح مستلمة

إيضاحات حول البيانات المالية الموحدة
للسنة المنتهية في ٣١ ديسمبر ٢٠٢٣ (يتبع)

		١٣	نقد وأرصدة لدى البنوك
٢٠٢٢	٢٠٢٣		
ألف درهم	ألف درهم		
٤,٤٦٨	٣,٠٠٥		نقد في الصندوق
٢٩٢,٨٢٦	٣٠٥,٨٧٦		حسابات جارية وحسابات توفير
٢٩٧,٢٩٤	٣٠٨,٨٨١		نقد وأرصدة لدى البنوك
(٢٤,٩٣٦)	-		حساب مقيد
(٥١,٢٣٧)	(٣١,١٧٣)		حسابات بنكية مكشوفة (إيضاح ١٦)
٢٢١,١٢١	٢٧٧,٧٠٨		النقد ومرادفات النقد في بيان التدفقات النقدية الموحد
٢٩٧,٢٩٤	٣٠٨,٨٨١		نقد وأرصدة لدى البنوك
٧٤٥,٢٠٨	٣٢١,٠٧٧		ودائع بنكية
١,٠٤٢,٥٠٢	٦٢٩,٩٥٨		النقد ومرادفات النقد في بيان المركز المالي الموحد

إن الودائع البنكية هي ثابتة لفترة لا تزيد عن سنة واحدة ولا تقل عن ثلاثة أشهر (٢٠٢٢: لا تزيد عن سنة واحدة ولا تقل عن ثلاثة أشهر). إن الفوائد المحققة على هذه الودائع هي وفقاً لأسعار السوق السائدة، وتقارب القيم المدرجة لهذه الموجودات قيمتها العادلة.

يمثل النقد المقيد المبالغ المخصصة بشكل رئيسي لدفع توزيعات الأرباح المتعلقة بسنة ٢٠٠٩ إلى ٢٠١٤. خلال السنة، قامت المجموعة بتحويل المبلغ بالكامل إلى هيئة الأوراق المالية والسلع.

تم تقييم الأرصدة لدى البنوك بأن لها مخاطر ائتمانية منخفضة للتخلف عن السداد. بناءً على ذلك، قامت إدارة المجموعة بتقدير مخصص الخسارة على الأرصدة لدى البنوك في نهاية فترة التقرير بمبلغ يعادل الخسارة الائتمانية المتوقعة لمدة ١٢ شهراً. لا يوجد أي من الأرصدة لدى البنوك في نهاية فترة التقرير متأخرة السداد، ومع الأخذ بالاعتبار الخبرة التاريخية في التخلف عن السداد والتصنيفات الائتمانية الحالية للبنك، قامت إدارة المجموعة بتقييم أنه لا يوجد إنخفاض في القيمة، وبالتالي لم يتم بتسجيل أية مخصصات خسائر على هذه الأرصدة.

إيضاحات حول البيانات المالية الموحدة
للسنة المنتهية في ٣١ ديسمبر ٢٠٢٣ (يتبع)

١٤ أدوات مالية مشتقة

خلال سنة ٢٠٢٣، أبرمت المجموعة مقايضات أسعار فائدة متغيرة إلى ثابتة مع البنوك المقابلة للتحوط من مخاطر أسعار الفائدة المتعلقة بجزء من أسعار الفائدة المتغيرة المستحقة على القروض البنكية، مع مطابقة جميع الشروط الهامة. تم تصنيف عقود المشتقات هذه كتحوط للتدفقات النقدية بموجب المعيار الدولي للقرارات المالية رقم ٩. فيما يلي تفاصيل المشتقات.

العملة	القيمة الإسمية		تاريخ الإستحقاق
	٢٠٢٣ ألف درهم	٢٠٢٢ ألف درهم	
دولار أمريكي	٢٥٧,١١٠	-	٢٠٢٨
دولار أمريكي	٩١,٨٢٥	-	٢٠٢٨
دولار أمريكي	١٨٣,٦٥٠	١٨٣,٦٥٠	٢٠٢٨
دولار أمريكي	١٨٣,٦٥٠	١٨٣,٦٥٠	٢٠٢٨
دولار أمريكي	١١٠,١٩٠	-	٢٠٢٨
دولار أمريكي	-	١٥٠,٥٩٣	٢٠٢٧

تغطي المقايضة المعمول بها حالياً ما يقارب ٦٦٪ من أصل القرض المتغير القائم. إن معدل الفائدة الثابت المستحق على المقايضة هو ٢,٨٠٪ - ٣,٧٥٪ (٢٠٢٢: ٢,٨٥٪ - ٣,١٥٪)، والمعدل المتغير على كل من المقايضة والقروض هو معدل التمويل لليلة واحدة المضمون لثلاثة أشهر (٢٠٢٢: معدل التمويل لليلة واحدة المضمون لثلاثة أشهر).

كما في ٣١ ديسمبر ٢٠٢٣، كانت القيمة العادلة للأداة المالية المشتقة كما يلي:

٢٠٢٢		٢٠٢٣		
ألف درهم	ألف درهم	ألف درهم	ألف درهم	
مطلوبات مالية مشتقة	٤٤٦	مطلوبات مالية مشتقة	٧,٧٣٣	الجزء المتداول
موجودات مالية مشتقة	-	موجودات مالية مشتقة	٥,٦٠٥	الجزء غير المتداول
	٤٤٦		٧,٧٣٣	
	٤٤٦		٥,٦٠٥	

تم إدراج حركة القيمة العادلة للمشتقات بمبلغ ٢,١٢٨ ألف درهم (٢٠٢٢: ٢٢٢ ألف درهم) ضمن "تكلفة التمويل" في بيان الربح أو الخسارة الموحد.

١٥ مخصص تعويض نهاية الخدمة للموظفين

٢٠٢٢	٢٠٢٣	مبالغ معترف بها في بيان المركز المالي الموحد
ألف درهم	ألف درهم	
١٢٣,٨١٧	١١٥,٩٤٣	الرصيد الإفتتاحي
١٧,١٧٧	١٠,٤٧٣	تكاليف الخدمة (بما في ذلك الفوائد)
(١٤,٨١٠)	(١٣,١٧٠)	المدفوع من التعويضات
(٢٢٣)	٢٨	فروقات تحويل عملات
(١٠,٠١٨)	(٢,٠٣١)	مكاسب إعادة القياس
١١٥,٩٤٣	١١١,٢٤٣	الرصيد الختامي

إيضاحات حول البيانات المالية الموحدة
للسنة المنتهية في ٣١ ديسمبر ٢٠٢٣ (يتبع)

١٥ مخصص تعويض نهاية الخدمة للموظفين (يتبع)

مبالغ معترف بها في بيان الربح او الخسارة الموحد

٢٠٢٢	٢٠٢٣	
ألف درهم	ألف درهم	
١٤,٤٦٦	٦,٤٥٣	تكاليف الخدمة الحالية
٢,٧١١	٤,٠٢٠	مصاريف القوائد
<u>١٧,١٧٧</u>	<u>١٠,٤٧٣</u>	

مبالغ معترف بها في بيان الدخل الشامل الآخر الموحد

٢٠٢٢	٢٠٢٣	
ألف درهم	ألف درهم	
(٤,٤٤٣)	(١٣,٥٠١)	تأثير التغيرات في الافتراضات الديموغرافية
(٧,٥٥٥)	٢,٠٥٤	تأثير التغيرات في الافتراضات المالية
١,٩٨٠	٩,٤١٦	تأثير تعديلات الخبرة
<u>(١٠,٠١٨)</u>	<u>(٢,٠٣١)</u>	

٢٠٢٢	٢٠٢٣	
%٥,٢٠	%٤,٩٥	افتراضات إكتوارية هامة
٣% لجميع المنشآت سنوياً	٣% لجميع المنشآت سنوياً	معدل الخصم
		معدل زيادة الراتب
٢٠٢٢	٢٠٢٣	تحليل الحساسية
٥,٨٠٢	٥,٦٩٠	معدل الخصم
٥,٦٩٠	٥,٢٧٣	٥٠- نقطة أساس
		٥٠+ نقطة أساس
٥,٦٨٨	٥,٢٧٠	معدل زيادة الرواتب
٥,٨٠٣	٥,٦٩٢	٥٠- نقطة أساس
		٥٠+ نقطة أساس

تتوقع المجموعة أن يبلغ إجمالي دفعات التعويضات ١٤,٢٠١ ألف درهم في سنة ٢٠٢٤ (٢٠٢٢: ١٨,٦٧٠ ألف درهم في سنة ٢٠٢٣).

إيضاحات حول البيانات المالية الموحدة
للسنة المنتهية في ٣١ ديسمبر ٢٠٢٣ (يتبع)

١٦ قروض بنكية

فيما يلي الشروط التعاقدية لقروض وتسهيلات المجموعة التي تحمل فائدة:

٢٠٢٢ ألف درهم	٢٠٢٣ ألف درهم	
٦٠٨,٥٦٩	٢٧٥,١١٠	مطلوبات متداولة:
٥١,٢٣٧	٣١,١٧٣	تسهيلات إئتمانية
١٥,٨٤٥	١٤,٢١٣	حسابات بنكية مكشوفة
		قروض لأجل
<u>٦٧٥,٦٥١</u>	<u>٣٢٠,٤٩٦</u>	
		مطلوبات غير متداولة:
<u>١,٧١٠,٨١٦</u>	<u>١,٢٢٩,٦٠٣</u>	قروض لأجل

الشروط وجدول السداد (المبالغ بالألف درهم)

٢٠٢٢ القيمة المدرجة	القيمة الإسمية/ السقف	٢٠٢٣ القيمة المدرجة	القيمة الإسمية/ السقف	سنة الإستحقاق	معدل الفائدة	إيضاحات
٢٧٦,٨٥٣	٥١٧,٤٥٣	٨٢,٧٠٣	٤٠٩,١٤٥	٢٠٢٤	هامش + معدل مرجعي*	قروض قصيرة الأجل / حسابات بنكية مكشوفة
٣٨٢,٩٥٥	٩٦١,٤٢٦	٢٢٣,٥٧٢	٩٨٤,١١٦	٢٠٢٤	هامش + معدل مرجعي*	تسهيلات إئتمانية
٥٥٠,٩٥٠	٥٥٠,٩٥٠	٢٩٣,٨٤٠	٢٩٣,٨٤٠	٢٠٢٦	سعر التمويل الآمن لليلة واحدة + هامش*	(أ) قرض لأجل ١
٥٥٠,٩٥٠	٥٥٠,٩٥٠	٥٥٠,٩٥٠	٥٥٠,٩٥٠	٢٠٢٦	سعر التمويل الآمن لليلة واحدة + هامش*	(أ) قرض لأجل ٢
١٥٠,٠٠٠	١٥٠,٠٠٠	٥٠,٠٠٠	٥٠,٠٠٠	٢٠٢٦	إيبور + هامش*	(أ) قرض لأجل ٣
١٥٠,٥٩٣	١٥٠,٥٩٣	-	-	٢٠٢٦	سعر التمويل الآمن لليلة واحدة + هامش*	(أ) قرض لأجل ٤
١٧,٢٨٤	١٧,٢٨٤	٧,٥٢٨	٧,٥٢٨	٢٠٢٦	بنك الكويت المركزي + هامش*	(ب) قرض لأجل ٥
٢٤,٤٣١	٢٤,٤٣١	١٤,٦٩٠	١٤,٦٩٠	٢٠٢٥	سايبور + هامش*	(ج) قرض لأجل ٦
٢٧٥,٤٧٥	٢٧٥,٤٧٥	٢٧٥,٤٧٥	٢٧٥,٤٧٥	٢٠٢٧	سعر التمويل الآمن لليلة واحدة + هامش*	(د) قرض لأجل ٧
٦,٩٧٦	٦,٩٧٦	٣,٤٨٥	٣,٤٨٥	٢٠٢٦	متوسط سعر فائدة اليوم الواحد + هامش*	(هـ) قرض لأجل ٨
-	-	٤٧,٨٥٦	٨٨,١٤٠	٢٠٣٠	سايبور + هامش*	(و) قرض لأجل ٩
<u>٢,٣٨٦,٤٦٧</u>	<u>٣,٢٠٥,٥٣٨</u>	<u>١,٥٥٠,٠٩٩</u>	<u>٢,٦٧٧,٣٦٩</u>			المجموع

إيضاحات حول البيانات المالية الموحدة
للسنة المنتهية في ٣١ ديسمبر ٢٠٢٣ (يتبع)

١٦ قروض بنكية (يتبع)

* تشمل الأسعار المرجعية لبيور سعر التمويل الآمن لليلة واحدة، إييور، سايبور، بنك الكويت المركزي، متوسط سعر فائدة اليوم الواحد وأوراق دفع لصالح البنك المركزي الأردني. يتراوح هامش القروض والتسهيلات المذكورة أعلاه من ٠,٤٠٪ - ١,٢٠٪ (٢٠٢٢: ٠,٤٠٪ - ١,٢٠٪) للإمارات العربية المتحدة و ٠,٥٠٪ - ٢,٨٥٪ (٢٠٢٢: ٠,٥٠٪ - ٢,٨٥٪) للخارج.

(أ) استقادت المجموعة في سنة ٢٠٢١ من أربعة قروض طويلة الأجل بقيمة ١,٤٠٢,٤٩٣ ألف درهم لمدة خمس سنوات تستحق السداد في سنة ٢٠٢٦. إن جميع مدفوعات القروض لأجل تستحق السداد بدفعة واحدة للمبلغ الأساسي عند تاريخ الإستحقاق. إن القروض مضمونة بضمان الشركة. قامت المجموعة بتسوية مبلغ ٥٠٧,٧٠٣ ألف درهم خلال سنة ٢٠٢٣ والقيمة المدرجة الحالية للقرض هي ٨٩٤,٧٩٠ ألف درهم.

(ب) حصلت إحدى الشركات التابعة للمجموعة على قرض بمبلغ ١,٨٠٠ ألف دينار كويتي في سنة ٢٠٢٠ لمدة ست سنوات يستحق السداد على أقساط سنوية حتى سنة ٢٠٢٦. إن التسهيل مضمون بضمان الشركة. إن القيمة المدرجة الحالية للقرض هي بمبلغ ٧,٥٢٨ ألف درهم (٦٣٠ ألف دينار كويتي).

(ج) حصلت إحدى الشركات التابعة للمجموعة على قرض طويل الأجل بقيمة ٥٠,٠٠٠ ألف ريال سعودي في سنة ٢٠٢٠ لمدة خمس سنوات يتم تسديده على أقساط نصف سنوية حتى سنة ٢٠٢٥. إن التسهيل مضمون بضمان الشركة. إن القيمة المدرجة الحالية للقرض هي بمبلغ ١٤,٦٩٠ ألف درهم (١٥,٠٠٠ ألف ريال سعودي).

(د) حصلت المجموعة على قرض طويل الأجل بقيمة ٢٧٥,٤٧٥ ألف درهم بالعملة الأصلية وهي الدولار الأمريكي لمدة خمس سنوات يتم تسديده في سنة ٢٠٢٧. إن مدة تسديد القرض هي دفعة واحدة عند الاستحقاق. إن القرض مضمون بضمان الشركة.

(هـ) عند الاستحواذ على شركة أبو عوف القابضة الهولندية بي. في، لدى المجموعة إجمالي التزام قرض بنكي لأجل يعادل ٦,٩٧٦ ألف درهم كما في ٣١ ديسمبر ٢٠٢٢. إن القيمة المدرجة الحالية للقرض هي بمبلغ ٣,٤٨٥ ألف درهم تستحق السداد في سنة ٢٠٢٦.

(و) حصلت إحدى الشركات التابعة للمجموعة على قرض طويل الأجل بمبلغ ٤٧,٨٥٥ ألف درهم (٤٨,٨٦٥ ألف ريال سعودي) في سنة ٢٠٢٣ لمدة سبع سنوات يتم تسديده على أقساط سنوية من سنة ٢٠٢٦ حتى سنة ٢٠٣٠ (يحتوي القرض على فترة سماح مدتها سنتان لتسديد أصل المبلغ). إن القيمة الاسمية لهذا التسهيل هي بمبلغ ٩٠,٠٠٠ ألف ريال سعودي، وسيتم استخدامها لتمويل إنشاء منشأة تصنيع لشركة النبيل للصناعات الغذائية في المملكة العربية السعودية، إحدى العلامات التجارية للبروتين التابعة لشركة أغذية. إن التسهيل مضمون بضمان الشركة.

إيضاحات حول البيانات المالية الموحدة
للسنة المنتهية في ٣١ ديسمبر ٢٠٢٣ (يتبع)

١٧ مطلوبات عقود الإيجار

٢٠٢٢	٢٠٢٣	
ألف درهم	ألف درهم	
١٠٧,١٩٩	٨٥,٩٤٥	الرصيد الإفتتاحي
٣٠,٨٨٢	-	تم الإستحواذ عليها من خلال إندماج الأعمال
١٦,٩١٩	٧٢,٤٨٥	إضافات خلال السنة
(١٤,٩٤٤)	(١,٥٧٩)	مطلوبات عقود الإيجار المنتهية
(٦٠,١٢٢)	(٥٥,١٠٠)	مبالغ مدفوعة خلال السنة
٦,٠١١	٦,٧٠١	تكاليف الفوائد
<u>٨٥,٩٤٥</u>	<u>١٠٨,٤٥٢</u>	الرصيد الختامي

تدرج مطلوبات عقود الإيجار كما في ٣١ ديسمبر ٢٠٢٣ كما يلي:

٢٠٢٢	٢٠٢٣	
ألف درهم	ألف درهم	
٣٠,٣٩٤	٣٣,٣٢٦	متداولة
٥٥,٥٥١	٧٥,١٢٦	غير متداولة
<u>٨٥,٩٤٥</u>	<u>١٠٨,٤٥٢</u>	

لا يوجد لدى المجموعة مخاطر سيولة هامة فيما يتعلق بمطلوبات عقود الإيجار وليس لديها أي عنصر متغير في مدفوعات الإيجار.

فيما يلي تحليل تواريخ استحقاق مطلوبات عقود إيجار المجموعة:

٢٠٢٢	٢٠٢٣	
ألف درهم	ألف درهم	
٣٠,٣٩٤	٣٣,٣٢٦	خلال سنة واحدة
٤٢,٣٣٩	٦١,١٩٥	بين سنة وخمس سنوات
١٣,٢١٢	١٣,٩٣١	أكثر من خمس سنوات
<u>٨٥,٩٤٥</u>	<u>١٠٨,٤٥٢</u>	

إيضاحات حول البيانات المالية الموحدة
للسنة المنتهية في ٣١ ديسمبر ٢٠٢٣ (يتبع)

١٨ منحة حكومية مؤجلة

تقوم حكومة أبوظبي بتقديم موازنة سنوية للنفقات الرأسمالية وفقاً لموازنة معتمدة. يتم تسجيل المنح الرأسمالية المؤقتة كمنح حكومية مؤجلة في بيان المركز المالي الموحد، ويتم تصنيفها كمطلوبات متداولة وغير متداولة.

٢٠٢٢	٢٠٢٣	
ألف درهم	ألف درهم	
		<i>الجزء المتداول</i>
٩,٣٦٢	١١,٨٧٨	المنح الحكومية غير المطفأة المتعلقة بالممتلكات والآلات والمعدات
		<i>الجزء غير المتداول</i>
٢٣,٦١٥	١٣,٤٣٥	المنح الحكومية غير المطفأة المتعلقة بالممتلكات والآلات والمعدات
<u>٣٢,٩٧٧</u>	<u>٢٥,٣١٣</u>	

١٩ ذمم دائنة تجارية وأخرى

٢٠٢٢	٢٠٢٣	
ألف درهم	ألف درهم	
٤٤٠,٥٨٢	٨٨٩,٨١١	ذمم دائنة تجارية
٣٥٧,٥٥٠	٤٤٣,٠٢٨	مصاريف مستحقة
٢٩,٤٦٠	١٧٢,٦٧٨	دفعات مقدمة وتأمينات
٢٤,٩٣٦	-	توزيعات أرباح غير مطالب بها (٢٠٠٩-٢٠١٤)
١٣٧,٥٩٣	١٠١,٣٧٢	ذمم دائنة أخرى
<u>٩٩٠,١٢١</u>	<u>١,٦٠٦,٨٨٩</u>	

٢٠ الضرائب المؤجلة

يتعلق مصروف ضريبة الدخل المؤجلة للسنة المنتهية في ٣١ ديسمبر ٢٠٢٣ بمبلغ ٤٢,٦٤١ ألف درهم (٣١ ديسمبر ٢٠٢٢: لا شيء درهم) بالاعتراف المبدئي بالتزام ضريبي مؤجل فيما يتعلق بتعديلات توزيع أسعار الشراء المدرجة في بيان المركز المالي الموحد للمجموعة العائد إلى بعض شركات المجموعة التي يقع مقرها في دولة الإمارات العربية المتحدة. في حين أن تعديلات توزيع أسعار الشراء تتعلق بمعاملة الشركات التي تم إنجازها في فترات محاسبية سابقة، فإن الالتزام الضريبي المؤجل ينشأ نتيجة تطبيق قانون ضريبة الشركات في دولة الإمارات العربية المتحدة، وعلى أساس أن المنشآت الموجودة في دولة الإمارات العربية المتحدة والتي تعود إليها تعديلات توزيع أسعار الشراء هذه يجب أن تخضع لقانون ضريبة الشركات في دولة الإمارات العربية المتحدة في المستقبل.

إيضاحات حول البيانات المالية الموحدة
للسنة المنتهية في ٣١ ديسمبر ٢٠٢٣ (يتبع)

٢١ رأس المال

يتكون رأس المال الصادر والمدفوع بالكامل من ٧٩١,٥٧٧ ألف سهم (٣١ ديسمبر ٢٠٢٢: ٧٩١,٥٧٧ ألف سهم) بقيمة اسمية قدرها ١ درهم للسهم الواحد.

٢٠٢٢	٢٠٢٣	
ألف درهم	ألف درهم	
١,٢٠٠,٠٠٠	١,٢٠٠,٠٠٠	رأس المال المصرح به (أسهم عادية بقيمة ١ درهم للسهم الواحد)
٧٩١,٥٧٧	٧٩١,٥٧٧	رأس المال الصادر والمدفوع بالكامل

تتعلق علاوة الإصدار بالأسهم الإضافية الصادرة في سنوات سابقة بإجمالي مبلغ أساسي قدره ٨٤٣,٦٧٤ ألف درهم مما أدى إلى علاوة إصدار بقيمة ٦٥٢,٠٩٧ ألف درهم.

٢٢ إحتياطي قانوني

وفقاً لأحكام القانون الاتحادي رقم (٣٢) لسنة ٢٠٢١ في شأن الشركات التجارية والنظام الأساسي للشركة، يتم تحويل ١٠٪ من أرباح السنة إلى إحتياطي قانوني غير قابل للتوزيع حتى يصبح رصيد الإحتياطي القانوني مساوياً لنصف رأس مال الشركة المدفوع. إن هذا الإحتياطي مقيد وغير قابل للتوزيع.

٢٣ توزيعات أرباح

في اجتماع الجمعية العمومية السنوية المنعقد في ٧ أبريل ٢٠٢٣، وافق المساهمين على توزيعات أرباح نقدية مرحلية بقيمة ٦٥,٣٠٥ ألف درهم للسنة المنتهية في ٣١ ديسمبر ٢٠٢٢ والتي تمثل ٨,٢٥٪ من رأس المال المُصدر (في اجتماع الجمعية العمومية السنوية المنعقد في ٧ أبريل ٢٠٢٢، وافق المساهمون على توزيع أرباح نقدية بقيمة ٦٥,٣٠٥ ألف درهم للسنة المنتهية في ٣١ ديسمبر ٢٠٢١ والتي تمثل ٨,٢٥٪ من رأس المال المُصدر).

في اجتماع الجمعية العمومية السنوية المنعقد في ١٢ سبتمبر ٢٠٢٣، وافق المساهمين على توزيعات أرباح نقدية مرحلية بقيمة ٦٥,٣٠٥ ألف درهم لفترة الستة أشهر المنتهية في ٣٠ يونيو ٢٠٢٣ والتي تمثل ٨,٢٥٪ من رأس المال المُصدر (في اجتماع الجمعية العمومية السنوية المنعقد في ١٥ سبتمبر ٢٠٢٢، وافق المساهمون على توزيع أرباح نقدية مرحلية بقيمة ٦٥,٣٠٥ ألف درهم لفترة الستة أشهر المنتهية في ٣٠ يونيو ٢٠٢٢ والتي تمثل ٨,٢٥٪ من رأس المال المُصدر).

٢٤ إيرادات

بلغت إيرادات السنة المنتهية في ٣١ ديسمبر ٢٠٢٣ مبلغ ٤,٥٦١,٢١٠ ألف درهم (السنة المنتهية في ٣١ ديسمبر ٢٠٢٢: ٤,٠٦٧,٣٩٤ ألف درهم).

إيضاحات حول البيانات المالية الموحدة
للسنة المنتهية في ٣١ ديسمبر ٢٠٢٣ (يتبع)

٢٥ تكلفة المبيعات

٢٠٢٢ ألف درهم	٢٠٢٣ ألف درهم	
٢,٢٩٣,٦٨٠	٢,٥٧٣,٠٩٥	مواد خام
٢٦١,٠٢٤	٢٦١,٧٧٣	رواتب وإمميزات
١٣٧,٤٠٠	١٣٩,٢١٨	استهلاك ممتلكات وآلات ومعدات
٨٠,٦٦١	٧٩,٨٢٢	خدمات
٤٣,٢٣٦	٤٦,٨٧٨	صيانة
١٠,١٧٧	٩,٦٣٣	مصاريف الإيجار
١٣,١٦٥	٩,٩٤٨	إطفاء حق استخدام الموجودات
٢٣,٣٣٦	٢٠,٢٩٦	مواصلات
٦,٩٣٤	٦,١٩٠	تأمين
٤٠,١٩٩	٥٣,٣٥٩	أخرى
<u>٢,٩٠٩,٨١٢</u>	<u>٣,٢٠٠,٢١٢</u>	

٢٦ مصاريف بيع وتوزيع

٢٠٢٢ ألف درهم	٢٠٢٣ ألف درهم	
٢٥٥,١١٢	٢٧٧,٧٧٨	رواتب وإمميزات
٧٤,٩١١	٨٥,٣٩٨	مصاريف تسويق
٧٧,٨٣٤	٨٢,٨٩٤	مصاريف نقل ومواصلات
٢٦,٩٨٨	٣٣,٧١٦	إطفاء حق استخدام الموجودات
١٢,٤٤٤	١٦,٩٤٧	استهلاك ممتلكات وآلات ومعدات
١٠,٦٨٥	١٣,٠٤١	صيانة
٨,١٧٧	١٦,٦٩٩	مصاريف إيجار
٤,٩٢١	٦,٥٢٧	خدمات
١,٣١١	٦٩٠	تدريب وإستشارات
٣٥,٥٧٣	٤٣,٨٠٩	أخرى
<u>٥٠٧,٩٥٦</u>	<u>٥٧٧,٤٩٩</u>	

إيضاحات حول البيانات المالية الموحدة
للسنة المنتهية في ٣١ ديسمبر ٢٠٢٣ (يتبع)

٢٧ مصاريف عمومية وإدارية

٢٠٢٢	٢٠٢٣	
ألف درهم	ألف درهم	
١٩٥,٩٨٢	١٩٢,٢٦٨	رواتب وإمميزات
٣٧,١٠٨	٤١,١٢٦	اتعاب قانونية ومهنية
٢٥,١٩٣	١٣,١٧٤	إطفاء موجودات غير ملموسة
١٥,٤٧٦	١٨,٧٨٩	صيانة
١٤,٦٥٩	١٤,٦٣٢	استهلاك ممتلكات وآلات ومعدات
٦,٣٩٧	١٢,٢٤٥	مخصص خسارة إنخفاض قيمة ذمم مدينة تجارية
٦,٥٢٢	٧,٨٦١	مصاريف إيجار
١,٢٤٢	٦٧٥	إطفاء حق استخدام الموجودات
٤٣,٢٤٦	٥١,٣١١	أخرى
<u>٣٤٥,٨٢٥</u>	<u>٣٥٢,٠٨١</u>	

٢٨ تكاليف بحث وتطوير

٢٠٢٢	٢٠٢٣	
ألف درهم	ألف درهم	
٨,٦١٣	٦,٩٥٨	رواتب وإمميزات
٢٩٢	٢٧٥	استهلاك ممتلكات وآلات ومعدات
٣٩٣	٨٣٧	أخرى
<u>٩,٢٩٨</u>	<u>٨,٠٧٠</u>	

٢٩ إيرادات أخرى، صافي

٢٠٢٢	٢٠٢٣	
ألف درهم	ألف درهم	
٨,٤٠٠	٨,٤٠٠	إيرادات منح من مراكز الاستلام
٥,٠٠١	٧,٢٩٧	إيرادات بيع مواد خام / خردة
٤,٠٩٩	٤,٣١٩	إيرادات من التعبئة / التخزين
٣,٤٦٩	١,٤٣٧	اتعاب إدارية
٢,٠٢٣	(١,٤٩٥)	(خسارة) / مكسب بيع ممتلكات وآلات ومعدات
٢,٤٤٣	-	مكسب بيع مشروع مشترك
١١,٦٠٦	-	تحرير فاض مخصصات
-	١٨,٤٢٨	مكسب القيمة العادلة للالتزامات المحتملة (إيضاح ٣٨)
-	(٢,١٢٨)	عدم فعالية التحوط على تحوطات التدفق النقدي (إيضاح ١٤)
١٥,١٨٨	٧,١٤٣	أخرى
<u>٥٢,٢٢٩</u>	<u>٤٣,٤٠١</u>	

إيضاحات حول البيانات المالية الموحدة
للسنة المنتهية في ٣١ ديسمبر ٢٠٢٣ (يتبع)

٣٠ إيرادات التمويل

٢٠٢٢	٢٠٢٣	
ألف درهم	ألف درهم	
٢٦,٧٣٩	٢٥,٦٤٩	إيرادات الفوائد
٦٨٠	-	أخرى
<u>٢٧,٤١٩</u>	<u>٢٥,٦٤٩</u>	

٣١ مصاريف التمويل

٢٠٢٢	٢٠٢٣	
ألف درهم	ألف درهم	
٧٢,٠١٣	١٠٩,٣٧٤	مصاريف الفوائد على القروض
٦,٠١١	٦,٧٠١	مصاريف الفوائد على مطلوبات عقود الإيجار (إيضاح ١٧)
(٢,١٢٧)	(٣,١٩٢)	مكاسب صرف عملات أجنبية
<u>٧٥,٨٩٧</u>	<u>١١٢,٨٨٣</u>	

٣٢ ضريبة الدخل والزكاة

تخضع عمليات المجموعة في مصر وتركيا والأردن وعمان لضريبة الدخل. يتم تكوين مخصص للضرائب وفقاً للمعدلات الصادرة أو التي يتم تغيلها بشكل جوهري في تاريخ بيان المركز المالي الموحد على الأرباح الخاضعة للضريبة للشركات التابعة في الخارج وفقاً للوائح المالية للبلدان التي تعمل فيها.

بالإضافة إلى ذلك، تخضع عمليات المجموعة في المملكة العربية السعودية للزكاة. يتم تحميل مخصص للزكاة وفقاً للوائح الهيئة العامة للزكاة والضريبة في المملكة العربية السعودية على أساس الاستحقاق. يتم تحميل المخصص على بيان الربح أو الخسارة الموحد. يتم تعديل الفروقات، إن وجدت، الناتجة عن التقييمات النهائية في السنة التي يتم خلالها الانتهاء منها.

٢٠٢٢	٢٠٢٣	
ألف درهم	ألف درهم	
٢٧,٧٩٣	٣٩,٠٢٢	مصروف ضريبة الدخل
٩٤٩	٩٤٧	مصروف الزكاة
-	٣١,٧٦٩	التزام الضريبة المؤجلة - فرق الشهرة المؤقت (إيضاح ٢٠)
-	١٠,٨٧٢	التزام الضريبة المؤجلة - الفرق المؤقت للموجودات غير الملموسة (إيضاح ٢٠)
<u>٢٨,٧٤٢</u>	<u>٨٢,٦١٠</u>	

إيضاحات حول البيانات المالية الموحدة
للسنة المنتهية في ٣١ ديسمبر ٢٠٢٣ (يتبع)

٣٣ العائد الأساسي والمخفض للسهم

٢٠٢٢	٢٠٢٣	
٢٤٦,٧٨٥	٢٦١,٠٠٨	ربح السنة العائد لمالكي الشركة (ألف درهم)
٧٩١,٥٧٧	٧٩١,٥٧٧	المتوسط المرجح للأسهم العادية المصدرة خلال السنة (آلاف الأسهم)
٠,٣١٢	٠,٣٣٠	العائد الأساسي والمخفض للسهم (درهم)

يتم إحتساب العائد للسهم بقسمة الربح للسنة العائد لمالكي الشركة على المتوسط المرجح لعدد الأسهم المصدرة خلال السنة.

كما في ٣١ ديسمبر ٢٠٢٣ و ٢٠٢٢، لم تصدر الشركة أية أدوات قد يكون لها تأثير على العائد للسهم الواحد عند تحويلها أو استخدامها، وبالتالي، فإن ربحية السهم المخفض تساوي العائد الأساسي للسهم الواحد.

٣٤ مطلوبات طارئة وإلتزامات رأسمالية

٢٠٢٢	٢٠٢٣	
ألف درهم	ألف درهم	
٢٠,٧٤٤	٣٠,٢٧٦	ضمانات بنكية
٤٥,٤٧٦	٣٧,٣٥٩	إعتمادات مستندية
٣٠,٣٧١	٦٤,٩٥١	إلتزامات رأسمالية

تم إصدار الضمانات البنكية والإعتمادات المستندية في سياق الأعمال الإعتيادية. وتتضمن تسهيلات ائتمانية بنظام السداد المؤجل وضمانات حُسن الأداء وكفالات المناقصات وكمبيالات الدفع المؤجل والكمبيالات الواردة وضمانات الودائع الهامشية.

إيضاحات حول البيانات المالية الموحدة
للسنة المنتهية في ٣١ ديسمبر ٢٠٢٣ (يتبع)

٣٥ شركات تابعة مملوكة جزئياً

فيما يلي المعلومات المالية للشركات التابعة التي لها حصص هامة غير مسيطرة:

نسبة حقوق الملكية المملوكة المحتفظ بها من قبل حقوق الملكية غير المسيطرة

٢٠٢٢	٢٠٢٣	بلد التأسيس والتشغيل	
%٢٠	%٢٠	الأردن	شركة النبيل للصناعات الغذائية ذ.م.م.
%٢٤,٩٨	%٢٤,٩٨	مصر	الإسماعيلية للاستثمار الزراعي والصناعي (فرات)
%٢٠	%٢٠	الإمارات/السعودية	شركة ريبليت وشركة ميديترينيان للحلويات المحدودة
%٥٠	%٥٠	الكويت	شركة الرماح الوطنية للتجارة العامة والمقاولات ذ.م.م.
%٤٠	%٤٠	مصر	شركة أبو عوف مصر لتصنيع وتوزيع المكسرات اس.اي.ئي

الأرصدة المتراكمة للحقوق الفردية غير المسيطرة كما في تاريخ التقرير

٢٠٢٢	٢٠٢٣	
ألف درهم	ألف درهم	
٧٤,٢٦٥	٦٥,٩٧٥	شركة النبيل للصناعات الغذائية ذ.م.م.
٥٥,٣٣٨	٥٨,١٧١	الإسماعيلية للاستثمار الزراعي والصناعي (فرات)
٤٩,١٨٠	٥١,٦١٨	شركة ريبليت وشركة ميديترينيان للحلويات المحدودة
٣٧,٠٤٩	٣٩,٩٥٣	شركة الرماح الوطنية للتجارة العامة والمقاولات ذ.م.م.
٥٦,٧٨٧	٦٨,٠٥٣	شركة أبو عوف مصر لتصنيع وتوزيع المكسرات اس.اي.ئي
٢٧٢,٦١٩	٢٨٣,٧٧٠	

فيما يلي ربح/ (خسارة) السنة المخصص للحقوق الفردية غير المسيطرة:

٢٠٢٢	٢٠٢٣	
ألف درهم	ألف درهم	
٨,٣٥٦	٥,٥٤٨	شركة النبيل للصناعات الغذائية ذ.م.م.
١٣,٧٢٦	٩,٢٠٤	الإسماعيلية للاستثمار الزراعي والصناعي (فرات)
٥,٢٩٦	٣,٣٠٣	شركة الرماح الوطنية للتجارة العامة والمقاولات ذ.م.م.
(٢,٥٥٢)	٥,٤٧٤	شركة ريبليت وشركة ميديترينيان للحلويات المحدودة
٩٧٢	١٥,٠٣٩	شركة أبو عوف مصر لتصنيع وتوزيع المكسرات اس.اي.ئي
٢٥,٧٩٨	٣٨,٥٦٨	

إيضاحات حول البيانات المالية الموحدة
للسنة المنتهية في ٣١ ديسمبر ٢٠٢٣ (يتبع)

٣٦ الأدوات المالية

مخاطر الائتمان

تمثل القيمة المدرجة للموجودات المالية الحد الأقصى لمخاطر الائتمان. إن الحد الأقصى للتعرض لمخاطر الائتمان كما في تاريخ التقرير هو كما يلي:

٢٠٢٢	٢٠٢٣	إيضاحات	
ألف درهم	ألف درهم		
٧٢٠,٨٢٩	٧٣٤,٧١٧	١١	ذمم مدينة تجارية، صافي
١٠٣,٤٠٢	٨٢,١٢٠	١١	ذمم مدينة أخرى
١٤,٦٩٤	١٥,١٤٢	١٢	مستحق من جهات ذات علاقة
١,٠٣٨,٠٣٤	٦٢٦,٩٥٨	١٣	نقد لدى البنوك
١,٨٧٦,٩٥٩	١,٤٥٨,٩٣٧		

إن المخاطر الائتمانية للمجموعة تعود في المقام الأول إلى الذمم المدينة التجارية. إن المبالغ المدرجة في بيان المركز المالي الموحد هي صافي المخصصات للذمم المدينة المشكوك في تحصيلها وفقاً لاحتسابها باستخدام نهج خسارة الائتمان المتوقعة بناءً على خسائر الائتمان المتوقعة على مدى الحياة باستخدام الخبرة السابقة للإدارة لدى المجموعة والبيئة الاقتصادية الحالية المعدلة لعوامل البحث المستقبلية. لا يوجد لدى المجموعة تركيز هام لمخاطر الائتمان، مع توزيع التعرض العام على عدد كبير من العملاء.

مخاطر السيولة

تتمثل مخاطر السيولة في عدم قدرة المجموعة على الوفاء بالتزاماتها المالية عند استحقاقها. يتمثل منهج المجموعة في إدارة السيولة في التأكد، قدر الإمكان، من أنه سيكون لديها دائماً سيولة كافية للوفاء بالتزاماتها عند استحقاقها، في ظل الظروف العادية والظروف المجهدة، دون تكبد خسائر غير مقبولة.

تضمن المجموعة أن لديها نقدًا كافيًا عند الطلب لتلبية النفقات التشغيلية والرأسمالية المتوقعة وفقاً لمتطلبات رأس المال العامل للمجموعة، بما في ذلك خدمة الالتزامات المالية؛ هذا يستبعد التأثير المحتمل للظروف القاسية التي لا يمكن التنبؤ بها بشكل معقول، مثل الكوارث الطبيعية. إن مبالغ استحقاق التسديدات التعاقدية للمطلوبات المالية للمجموعة كما في تاريخ التقرير المالي كما يلي:

المبالغ بالألف درهم	القيمة المدرجة	التدفقات النقدية التعاقدية	أقل من سنة	٢-١ سنة	٥-٢ سنوات	أكثر من ٥ سنوات
كما في ٣١ ديسمبر ٢٠٢٣						
ذمم دائنة تجارية وأخرى	١,٦٠٦,٨٨٩	١,٦٠٦,٨٨٩	١,٦٠٦,٨٨٩	-	-	-
قروض بنكية	١,٥٥٠,٠٩٩	١,٧١٨,٨٧٣	٣٩٠,٨٩٤	٥٥,٢١٥	١,٢٤٣,٩٠٦	٢٨,٨٥٨
مطلوبات عقود الإيجار	١٠٨,٤٥٢	١١٤,٠٩٧	٤٠,٠٠٣	٤١,٦٩٠	٢١,٠٣٨	١١,٣٦٦
	٣,٢٦٥,٤٤٠	٣,٤٣٩,٨٥٩	٢,٠٣٧,٧٨٦	٩٦,٩٠٥	١,٢٦٤,٩٤٤	٤٠,٢٢٤

إيضاحات حول البيانات المالية الموحدة
للسنة المنتهية في ٣١ ديسمبر ٢٠٢٣ (يتبع)

٣٦ الأدوات المالية (يتبع)

مخاطر السيولة (يتبع)

إن مبالغ إستحقاق التسديدات التعاقدية للمطلوبات المالية للمجموعة كما في تاريخ التقارير المالية كما يلي:

المبالغ بالألف درهم	القيمة المدرجة	التدفقات النقدية التعاقدية	أقل من سنة	٢-١ سنة	٥-٢ سنوات	أكثر من ٥ سنوات
كما في ٣١ ديسمبر ٢٠٢٢	٩٩٠,١٢١	٩٩٠,١٢١	٩٩٠,١٢١	-	-	-
ذمم دائنة تجارية وأخرى	٢,٣٨٦,٤٦٧	٢,٧٨٢,٧٩٧	٨٠٣,٤٠٠	٢٠٩,٨٩٠	١,٧٦٩,٥٠٧	-
قروض بنكية	٨٥,٩٤٥	٩٠,٤١٨	٣١,٧٠١	٣٣,٠٣٨	١٦,٦٧٢	٩,٠٠٧
مطلوبات عقود الإيجار	٣,٤٦٢,٥٣٣	٣,٨٦٣,٣٣٦	١,٨٢٥,٢٢٢	٢٤٢,٩٢٨	١,٧٨٦,١٧٩	٩,٠٠٧

مخاطر السوق

مخاطر صرف العملات الأجنبية

تتمثل مخاطر العملات في مخاطر تقلب قيمة الأدوات المالية للمجموعة نتيجة التغيرات في أسعار صرف العملات الأجنبية. تنشأ مخاطر العملات عندما تكون المعاملات التجارية المستقبلية والموجودات والمطلوبات المعترف بها بعمله غير عملة المجموعة. يقتصر تعرض المجموعة لمخاطر العملات الأجنبية في المقام الأول على المعاملات بالليرة التركية والدينار الكويتي والجنه المصري واليورو والدولار الأمريكي والريال العماني والدينار الأردني والريال السعودي.

تتوقع الإدارة أن تعرض المجموعة لمخاطر العملة محدود حيث أن عملة المجموعة والدينار الأردني والريال السعودي مرتبطان بالدولار الأمريكي. يتم مراقبة تقلبات أسعار الصرف مقابل الليرة التركية والدينار الكويتي والجنه المصري واليورو والريال العماني باستمرار.

توضح الجداول التالية الحساسية للتغير المعقول المحتمل في التعرض لأسعار صرف العملات الأجنبية بشكل رئيسي بالجنه المصري، مع إبقاء جميع المتغيرات الأخرى ثابتة. يعود التأثير على أرباح المجموعة قبل الضرائب إلى التغيرات في القيمة العادلة للموجودات والمطلوبات النقدية. إن تعرض المجموعة لتغيرات العملات الأجنبية لجميع العملات الأخرى غير جوهري.

التأثير على الربح قبل الضريبة	التغير في سعر الجنه المصري	
٥,٩١٩ + / -	%٥ + / -	٢٠٢٣
٣,٣٦٦ + / -	%٥ + / -	٢٠٢٢

إيضاحات حول البيانات المالية الموحدة
للسنة المنتهية في ٣١ ديسمبر ٢٠٢٣ (يتبع)

٣٦ الأدوات المالية (يتبع)

مخاطر السوق (يتبع)

مخاطر أسعار الفائدة

إن مخاطر أسعار الفائدة هي احتمال تذبذب القيمة العادلة أو التدفقات النقدية المستقبلية لأداة مالية بسبب التغيرات في أسعار الفائدة في السوق. يرتبط تعرض المجموعة لمخاطر التغيرات في أسعار الفائدة السوقية بشكل رئيسي بالتزامات المجموعة الخاضعة لأسعار فائدة عائمة.

تقوم المجموعة بإدارة مخاطر أسعار الفائدة من خلال الدخول في ترتيبات مقايضة أسعار الفائدة، والتي توافق فيها على التبادل، على فترات زمنية محددة، الفرق بين مبالغ معدلات الفائدة الثابتة والمتغيرة المحتسبة بالرجوع إلى مبلغ أساسي افتراضي متفق عليه. كما في ٣١ ديسمبر ٢٠٢٣، وبعد الأخذ في الاعتبار تأثير مقايضات أسعار الفائدة، فإن ما يقارب من ٥٣٪ من قروض المجموعة هي بسعر فائدة ثابت (٢٠٢٢: ٢٢٪).

يوضح الجدول التالي الحساسية للتغير المحتمل بشكل معقول في أسعار الفائدة على ذلك الجزء من القروض والسلفيات المتأثرة. مع إبقاء جميع المتغيرات الأخرى ثابتة، يتأثر ربح المجموعة قبل الضريبة من خلال التأثير على القروض ذات معدل الفائدة المتغير، كما يلي:

التأثير على الربح قبل الضريبة	الزيادة / (النقص) في نقاط الأساس	
٣,٦١٨ + / -	٪٠,٥ + / -	٢٠٢٣
٩,٣٤٣ + / -	٪٠,٥ + / -	٢٠٢٢

إدارة رأس المال

تتمثل أهداف المجموعة عند إدارة رأس المال في الحفاظ على قدرة المجموعة على الاستمرار كمنشأة مستمرة، بهدف تحقيق عائدات للمساهمين ومزايا لأصحاب المصلحة الآخرين والإحتفاظ بهيكل مثالي لرأس المال لخفض تكلفة رأس المال. للحفاظ على هيكل رأس مال مناسب وتحقيق عوائد للمساهمين، قامت المجموعة في سنة ٢٠٢٣، بتوزيع عوائد على المساهمين في شكل توزيعات أرباح عن نتائج سنة ٢٠٢٢، تم إدراج تفاصيلها الحالية في بيان التغيرات في حقوق الملكية الموحد.

إيضاحات حول البيانات المالية الموحدة للسنة المنتهية في ٣١ ديسمبر ٢٠٢٣ (يتبع)

٣٦ الأدوات المالية (يتبع)

التسلسل الهرمي للقيمة العادلة

تقوم المجموعة بقياس الأدوات المالية مثل الموجودات المالية الأخرى بالقيمة العادلة في بيان المركز المالي الموحد.

إن القيمة العادلة هي السعر السائد لبيع أصل أو دفعه لتحويل التزام في معاملة منظمة بين المشاركين في السوق كما في تاريخ القياس. يستند قياس القيمة العادلة إلى افتراض أن المعاملة لبيع الأصل أو تحويل الالتزام تتم إما:

- في السوق الرئيسي للأصل أو الإلتزام؛ أو
- غياب السوق الرئيسي، في السوق الأكثر فائدة للأصل أو الإلتزام

تم تحديد مستويات التسلسل الهرمي للقيمة العادلة كما يلي:

- **المستوي ١** - قياسات القيمة العادلة هي تلك المستمدة من الأسعار المدرجة (غير المعدلة) في الأسواق النشطة للموجودات أو المطلوبات متماثلة؛
- **المستوي ٢** - قياسات القيمة العادلة هي تلك المستمدة من مدخلات غير الأسعار المدرجة في المستوي ١ التي يمكن ملاحظتها للأصل أو الإلتزام، بشكل مباشر (أي كأسعار) أو بشكل غير مباشر (أي مشتقة من الأسعار)؛ و
- **المستوي ٣** - قياسات القيمة العادلة هي تلك المستمدة من أساليب التقييم التي تشمل مدخلات للأصل أو الإلتزام التي لا تستند إلى بيانات السوق القابلة للملاحظة (المدخلات غير القابلة للملاحظة).

خلال السنة، لم تكن هناك تحويلات بين مستويات القيمة العادلة.

تعتبر إدارة المجموعة أن القيم العادلة لموجوداتها المالية ومطلوباتها المالية التي لا يتم قياسها بالقيمة العادلة تقارب قيمتها المدرجة كما هو موضح في بيان المركز المالي الموحد.

٣٧ تحاليل القطاعات

لدى المجموعة قطاعين يتم إعداد تقارير حولهما موضحان أدناه. هذان القطاعان يقدمان منتجات وخدمات متنوعة، وتتم إدارتهما بشكل منفصل كونهما يتطلبان تقنيات واستراتيجيات تسويق وتشغيلية مختلفة. تقوم الإدارة التنفيذية لدى المجموعة بمراجعة التقارير الإدارية الداخلية لكل وحدة من الوحدات التنظيمية الاستراتيجية مرة كل ثلاثة أشهر على الأقل.

يوضح الملخص التالي عمليات كل قطاع من قطاعات المجموعة للأغراض التشغيلية:

قطاع الأنشطة الزراعية

- الدقيق والعلف الحيواني، ويتضمن إنتاج وتوزيع الدقيق والعلف الحيواني.

قطاع الأنشطة الاستهلاكية

- يشمل قطاع المياه والأغذية تصنيع وتعبئة وتوزيع مياه الشرب والمشروبات والعصائر ومنتجات الألبان والمنتجات التجارية.

- يشمل قطاع البروتينات والخضروات المجمدة تصنيع وتعبئة وتوزيع وتجارة معجون الطماطم والفلفل الحار والفاكهة المركزة والخضروات المجمدة ومنتجات البروتين المصنعة.

- يشمل قطاع الوجبات الخفيفة تصنيع وتعبئة وتوزيع التمور ومنتجات المخبوزات.

إن المعلومات المتعلقة بنتائج كل قطاع تشغيلي مبينة أدناه. يتم قياس الأداء استناداً إلى أرباح القطاع وفقاً لما يتم بيانه في التقارير الإدارية الداخلية التي تتم مراجعتها من قبل الإدارة التنفيذية للمجموعة. تُستخدم أرباح القطاع في قياس الأداء حيث ترى الإدارة أن هذه المعلومات هي الأكثر ملاءمة لتقييم نتائج القطاعات مقارنة بنتائج القطاعات الأخرى في المنشآت العاملة في نفس قطاع العمل.

مجموعة أغذية ش.م.ع.

إيضاحات حول البيانات المالية الموحدة
للسنة المنتهية في ٣١ ديسمبر ٢٠٢٣ (يتبع)

٣٧ تحاليل القطاعات (يتبع)

قطاع الأنشطة الاستهلاكية													
إجمالي قطاع الأعمال		إجمالي قطاع الأنشطة الاستهلاكية		الوجبات الخفيفة				البروتينات والخضروات المجمدة		المياه والأغذية		قطاع الأنشطة الزراعية	
٢٠٢٢	٢٠٢٣	٢٠٢٢	٢٠٢٣	٢٠٢٢	٢٠٢٣	٢٠٢٢	٢٠٢٣	٢٠٢٢	٢٠٢٣	٢٠٢٢	٢٠٢٣	٢٠٢٢	٢٠٢٣
ألف درهم	ألف درهم	ألف درهم	ألف درهم	ألف درهم	ألف درهم	ألف درهم	ألف درهم	ألف درهم	ألف درهم	ألف درهم	ألف درهم	ألف درهم	ألف درهم
٤,١٧٠,٧٢٩	٤,٦٧٤,٩١٣	٣,١١٢,٨٩٠	٣,٤٠٤,١٠١	٩٥٢,٠٧٥	١,٣١٤,٧٠٤	١,١٦٤,٦٣٣	١,٠٣٥,١٦٩	٩٩٦,١٨٢	١,٠٥٤,٢٢٨	١,٠٥٧,٨٣٩	١,٢٧٠,٨١٢		
(١٠٣,٣٣٥)	(١١٣,٧٠٣)	(٦٨,٧٦٨)	(٧٠,١١٢)	(٦,٢١٠)	(١٤,٦٣٤)	(١٧,١٦٨)	(٨,٩٢١)	(٤٥,٣٩٠)	(٤٦,٥٥٧)	(٣٤,٥٦٧)	(٤٣,٥٩١)		الإيرادات ما بين المجموعة
٤,٠٦٧,٣٩٤	٤,٥٦١,٢١٠	٣,٠٤٤,١٢٢	٣,٣٣٣,٩٨٩	٩٤٥,٨٦٥	١,٣٠٠,٠٧٠	١,١٤٧,٤٦٥	١,٠٢٦,٢٤٨	٩٥٠,٧٩٢	١,٠٠٧,٦٧١	١,٠٢٣,٢٧٢	١,٢٢٧,٢٢١		إيرادات خارجية
١,١٦٧,٨٠٦	١,٣٧٢,٩٦٧	٩٣٤,٨٦٨	١,٠٩٧,٠٤٢	٢٨٥,١٠١	٤٣٢,١٥١	٢٩٢,٣٣٥	٢٥٣,٥٦٩	٣٥٧,٤٣٢	٤١١,٣٢٢	٢٣٢,٩٣٨	٢٧٥,٩٢٥		إجمالي الربح
٤١٩,١٠٤	٥٢٠,٤٣٣	٢٧٢,٩٨٦	٣٤١,٦٣٥	١٤٣,٨٢٠	١٩١,٤٦٤	٩٠,١١٣	٧١,٢٣٠	٣٩,٠٥٣	٧٨,٩٤١	١٤٦,١١٨	١٧٨,٧٩٨		ربح القطاع الخاضع للتقرير
٩,٠٣١	١٢,٢٤٥	٢,٥٤٥	٨,٠٨٠	١,١١٢	(٦٤٥)	٥٧٣	١,٤٧٠	٣,٤٩٤	٧,٢٥٥	٣,٨٥٢	٤,١٦٥		بند مادي غير نقدي؛ خسائر إنخفاض القيمة على الذمم المدينة التجارية

مجموعة أغذية ش.م.ع.

إيضاحات حول البيانات المالية الموحدة
للسنة المنتهية في ٣١ ديسمبر ٢٠٢٣ (يتبع)

٣٧ تحاليل القطاعات (يتبع)

إجمالي القطاعات ٣١ ديسمبر ٢٠٢٢ ألف درهم	إجمالي القطاعات ٣١ ديسمبر ٢٠٢٣ ألف درهم	قطاع الأنشطة الاستهلاكية		قطاع الأنشطة الزراعية		
		٣١ ديسمبر ٢٠٢٢ ألف درهم	٣١ ديسمبر ٢٠٢٣ ألف درهم	٣١ ديسمبر ٢٠٢٢ ألف درهم	٣١ ديسمبر ٢٠٢٣ ألف درهم	
٣,٣٩٠,٢٨٨	٣,٦٨٥,٣٤٠	٢,٧٤٠,٩٨٧	٣,٠٦١,١٦٨	٦٤٩,٣٠١	٦٢٤,١٧٢	أخرى: موجودات القطاع
١,٢٢٦,٣٤٢	١,٨٨٢,٦٧٦	١,٠٤٩,٠٦٨	١,٣٦٢,٧٠٩	١٧٧,٢٧٤	٥١٩,٩٦٧	مطلوبات القطاع
١١٣,٤٨٠	١٦٤,٠٧٢	١٠٤,١٥٩	١٥٩,٠٩٨	٩,٣٢١	٤,٩٧٤	مصاريف رأسمالية

فيما يلي تسوية إجمالي الأرباح ومصاريف وإيرادات التمويل والاستهلاك والمصروفات الرأسمالية:

٢٠٢٢		٢٠٢٣			
الإجمالي الموحد ألف درهم	غير مخصصة ألف درهم	إجمالي القطاعات ألف درهم	الإجمالي الموحد ألف درهم	غير مخصصة ألف درهم	إجمالي القطاعات ألف درهم
١,١٥٧,٥٨٢	(١٠,٢٢٤)	١,١٦٧,٨٠٦	١,٣٦٠,٩٩٨	(١١,٩٦٩)	١,٣٧٢,٩٦٧
٢٧,٤١٩	٢٣,٥١٧	٣,٩٠٢	٢٥,٦٤٩	٢٢,٠٥١	٣,٥٩٨
(٧٥,٨٩٧)	(٦٥,٦٩٦)	(١٠,٢٠١)	(١١٥,٠١١)	(١٠٠,٤١٣)	(١٤,٥٩٨)
١٦٤,٧٩٥	٤,٠٠٧	١٦٠,٧٨٨	١٧١,٠٧٢	٤,٠٠٤	١٦٧,٠٦٨
١١٧,٣٣٣	٣,٨٥٣	١١٣,٤٨٠	١٦٤,٩٧٣	٩٠١	١٦٤,٠٧٢

إجمالي الربح/ (الخسارة)
إيرادات التمويل
مصاريف التمويل
إستهلاك ممتلكات وآلات ومعدات
مصاريف رأسمالية

إيضاحات حول البيانات المالية الموحدة
للسنة المنتهية في ٣١ ديسمبر ٢٠٢٣ (يتبع)

٣٧ تحاليل القطاعات (يتبع)

فيما يلي تسوية أرباح أو خسائر القطاعات، القطاعات الخاضعة للتقرير خلال السنة:

٢٠٢٢ ألف درهم	٢٠٢٣ ألف درهم	
٤١٩,١٠٤	٥٢٠,٤٣٣	مجموع أرباح القطاعات الخاضعة للتقرير
(١٠٣,٢٩٠)	(١٤٠,٤٣٢)	مبالغ غير مخصصة
(٤٣,٢٣١)	(٨٠,٤٢٥)	مصاريف تشغيلية أخرى
		إيرادات التمويل، صافي
٢٧٢,٥٨٣	٢٩٩,٥٧٦	ربح السنة
(٢٥,٧٩٨)	(٣٨,٥٦٨)	حقوق الملكية غير المسيطرة
٢٤٦,٧٨٥	٢٦١,٠٠٨	ربح السنة العائد إلى مالكي الشركة

فيما يلي تسوية موجودات ومطلوبات القطاعات التشغيلية الخاضعة للتقرير:

٢٠٢٢ ألف درهم	٢٠٢٣ ألف درهم	
٦٤٩,٣٠١	٦٢٤,١٧٢	موجودات القطاع
٢,٧٤٠,٩٨٧	٣,٠٦١,١٦٨	قطاع الأنشطة الزراعية
		قطاع الأنشطة الاستهلاكية
٣,٣٩٠,٢٨٨	٣,٦٨٥,٣٤٠	مجموع موجودات القطاعات الخاضعة للتقرير
٣,٤١٨,٥١٦	٢,٩٥٤,٩٧٢	مبالغ أخرى غير مخصصة
٦,٨٠٨,٨٠٤	٦,٦٤٠,٣١٢	مجموع الموجودات
١٧٧,٢٧٤	٥١٩,٩٦٧	مطلوبات القطاع
١,٠٤٩,٠٦٨	١,٣٦٢,٧٠٩	قطاع الأنشطة الزراعية
		قطاع الأنشطة الاستهلاكية
١,٢٢٦,٣٤٢	١,٨٨٢,٦٧٦	مجموع مطلوبات القطاعات الخاضعة للتقرير
٢,٤٩٦,٥٦٩	١,٥٦٤,٠٨٩	مبالغ أخرى غير مخصصة
٣,٧٢٢,٩١١	٣,٤٤٦,٧٦٥	مجموع المطلوبات

إيضاحات حول البيانات المالية الموحدة
للسنة المنتهية في ٣١ ديسمبر ٢٠٢٣ (يتبع)

٣٨ البديل المحتمل

(أ) شركة ريبليت وشركة مديترينيان للحلويات المحدودة

في ٣١ أغسطس ٢٠٢١، وافق مجلس إدارة المجموعة على استحواذ استراتيجي يمثل حصة بنسبة ١٠٠٪ في شركة ريبليت وشركة الحلويات المتوسطة المحدودة (معا "بي ام بي") وتم الحصول لاحقاً على السيطرة في ١٣ ديسمبر ٢٠٢١. تم إطلاق بي ام بي في سنة ٢٠٠٧ ولديها محفظة كبيرة من العلامات التجارية من الحلويات والأغذية الصحية وتوزع في أكثر من ٢٣ دولة في جميع أنحاء العالم، بما في ذلك الإمارات العربية المتحدة والمملكة العربية السعودية والولايات المتحدة الأمريكية. تمت المحاسبة عن الاستحواذ باستخدام طريقة الاستحواذ. أبرمت المجموعة اتفاقية إدارة مع المالكين السابقين وفقاً لاتفاقية البيع والشراء الحاكمة لشروط الحصة الاقتصادية للطرف الإداري في "بي ام بي" والتي تساوي ٢٠٪ من رأس المال المصدر.

كجزء من اتفاقية البيع والشراء المؤرخة ١٣ ديسمبر ٢٠٢١، تم تحديد جزء من البديل على أنه محتمل، بناءً على تسوية بعض الالتزامات الضريبية المتعلقة بالأرباح الرأسمالية في المملكة العربية السعودية. كما في ٣١ ديسمبر ٢٠٢٢، بلغت القيمة العادلة للبديل المحتمل ٢٦,٤٦٤ ألف درهم. خلال سنة ٢٠٢٣، قامت المجموعة بدفع مبلغ ٢٤,٩٣٧ ألف درهم وتحرير مطلوبات طارئة بقيمة عادلة بمبلغ ١,٥٢٨ ألف درهم.

(ب) الاستحواذ على شركة أبو عوف القابضة الهولندية بي. في

في ١٤ يوليو ٢٠٢٣، وافق مجلس إدارة المجموعة على استحواذ استراتيجي بنسبة ٦٠٪ في شركة أبو عوف القابضة الهولندية بي.في. والشركات التابعة لها (يشار إليها معاً بـ "أبو عوف") وحصلت لاحقاً على السيطرة في ١٨ نوفمبر ٢٠٢٢. تم إطلاق شركة أبو عوف في سنة ٢٠١٠ ولديها مجموعة كبيرة من الوجبات الخفيفة الصحية والمكسرات والقهوة. تم احتساب الاستحواذ باستخدام طريقة الاستحواذ. استحوذت المجموعة على أبو عوف لتوسيع قاعدة عملائها الحالية في مصر وتمكين قطاع الوجبات الخفيفة.

كجزء من اتفاقية البيع والشراء المؤرخة في ١٤ يوليو ٢٠٢٢ مع المالكين السابقين لأبو عوف، تم تحديد جزء من البديل على أنه محتمل، بناءً على أداء المنشأة المستحوذ عليها. كما في ٣١ ديسمبر ٢٠٢٢، بلغت القيمة العادلة للبديلات المحتملة ٨٤,٩٩٤ ألف درهم بالنظر إلى مؤشرات أداء أبو عوف. خلال سنة ٢٠٢٣، قامت المجموعة بدفع مبلغ ٦٤,٨٥٢ ألف درهم وتحرير مطلوبات طارئة بقيمة عادلة بمبلغ ١٦,٩٠٠ ألف درهم نتيجة لانخفاض قيمة الجنيه المصري.

٣٩ إعادة تصنيف أرقام المقارنة

تم إعادة تصنيف بعض أرقام المقارنة للسنة المنتهية في ٣١ ديسمبر ٢٠٢٢ لتتماشى مع عرض السنة الحالية. لم يكن لإعادة التصنيف أي تأثير على النتائج المدرجة للمجموعة.

(أ) في السنة الحالية، اعتبرت إدارة المجموعة أن التعويضات الحكومية المدينة تقع ضمن فئة الذمم المدينة الأخرى ويجب عرضها وفقاً لذلك ضمن بند الذمم المدينة التجارية والأخرى. وبناءً عليه، تم إعادة تصنيف أرقام المقارنة الخاصة بالتعويضات الحكومية المدينة للسنة المنتهية في ٣١ ديسمبر ٢٠٢٢ لتتماشى مع عرض السنة الحالية.

(ب) لتحقيق عرض أفضل، قامت إدارة المجموعة بعرض التغيرات في المخصصات الأخرى ضمن التغيرات في رأس المال العامل كبند منفصل في بيان التدفقات النقدية الموحد. وبناءً على ذلك، تم إعادة تصنيف أرقام المقارنة للمخصصات الأخرى والذمم الدائنة التجارية والأخرى للسنة المنتهية في ٣١ ديسمبر ٢٠٢٢ لتتوافق مع عرض السنة الحالية.

(ج) لتعزيز جودة العرض، قامت إدارة المجموعة بتقسيم الإضافات إلى الممتلكات والآلات والمعدات إلى فئات نقدية وغير نقدية. وعليه، قامت الإدارة بإظهار الإضافات غير النقدية كعمالة غير نقدية في بند منفصل في بيان التدفقات النقدية الموحد. ونتيجة لذلك، تم إعادة تصنيف أرقام المقارنة التي تعكس التغيرات في الذمم الدائنة التجارية والأخرى ضمن التغيرات في رأس المال العامل للسنة المنتهية في ٣١ ديسمبر ٢٠٢٢ لتتماشى مع عرض السنة الحالية.

إيضاحات حول البيانات المالية الموحدة
للسنة المنتهية في ٣١ ديسمبر ٢٠٢٣ (يتبع)

٣٩ إعادة تصنيف أرقام المقارنة (يتبع)

١ - عرض البيانات المالية. إن إعادة التصنيف الواردة أعلاه المدرجة في البيانات المالية الموحدة هي كما هو مطلوب بموجب المعيار المحاسبي الدولي رقم

معاد تصنيفه ألف درهم	إعادة تصنيف ألف درهم	كما تم بيانه سابقاً ألف درهم	٣١ ديسمبر ٢٠٢٢ بيان المركز المالي
٩٣١,٩٠٠	٤٠,٨٦٦	٨٩١,٠٣٤	الموجودات المتداولة
-	(٤٠,٨٦٦)	٤٠,٨٦٦	ذمم مدينة تجارية وأخرى
			تعويضات حكومية مدينة
معاد تصنيفه ألف درهم	إعادة تصنيف ألف درهم	كما تم بيانه سابقاً ألف درهم	٣١ ديسمبر ٢٠٢٢ بيان التدفقات النقدية
			التدفقات النقدية من الأنشطة التشغيلية
			الحركة في رأس المال العامل:
(٥٨,٣٠٩)	(٣٤,٩٦٧)	(٢٣,٣٤٢)	ذمم مدينة تجارية وأخرى
-	٣٠,٥٨٣	(٣٠,٥٨٣)	تعويضات حكومية مدينة
(٦٠,٢٥١)	٣,٩٤٨	(٦٤,١٩٩)	ذمم دائنة تجارية وأخرى
(١٨,٨٣٢)	(١٨,٨٣٢)	-	مخصصات أخرى
(١١٧,٣٣٣)	١٩,٢٦٨	(١٣٦,٦٠١)	شراء ممتلكات وآلات ومعدات

٤٠ أحداث لاحقة

لاحقاً لفترة التقرير، وافق مجلس إدارة الشركة على شراء ١٠٪ من الأسهم المملوكة لشركة تنمية للطاقة بي.في. (تي سي في) ("البائع" - مساهم الأقلية) في أبو عوف هولندا، مقابل مبلغ ٨٢,١٧٤ ألف درهم (ما يعادل ٢٢,٣٦٠ ألف دولار أمريكي). سيؤدي الانتهاء من تحويل الأسهم من البائع إلى الشركة إلى زيادة حصة ملكية الشركة في أبو عوف هولندا من ٦٠٪ إلى ٧٠٪. لا تزال الاتفاقيات ذات الصلة وتنفيذ الأمور القانونية المتعلقة بعملية الشراء مستمرة.

من أجل تبسيط هيكل الشركة، وافق مجلس الإدارة على التصفية الطوعية المقترحة للعديد من الشركات التابعة غير العاملة للشركة والتي ليس لديها موجودات أو مطلوبات هامة ولم تشارك في أي أنشطة تجارية منذ التأسيس. علاوة على ذلك، ستبدأ الشركة كذلك عملية دمج شركتين تابعتين مملوكتين لها بالكامل. لن يؤدي أي من الإجراءات المذكورة أعلاه إلى أي تأثير سلبي أو غير ذلك على الأداء المالي أو التشغيلي للمجموعة أو أي تغيير هام في سعر السهم أو هيكل رأس المال.